新京日日新聞
夕刊
四月十二日

本紙 一部五錢 一ヶ月一圓 / 定價 郵税 一ヶ月十五錢 / 廣告料 普通 一行 一円五十錢 / 特別 同 二円五十錢
發行所 新京永樂町四ノ一 新京日日新聞社 電話三―二三五・三三〇〇
發行人 十河榮忠 / 編輯人 和波懋 / 印刷人 水越內之介

御召服は 井上洋服店 大經路三六 電(2)二五五九

警察行政の運用に 三大國策を反映
全滿警務廳長會議開く

本年度の全國警務廳長會議は十二日から三日間治安部會議室において開催、第一日は午前九時開會

中央から于治安部大臣、澁谷次長、谷口警務司長ほか各科長、地方側各省警務廳長並に治安部最高顧問、松井少將、花谷高級顧問、門脇顧問、總務廳星野長官、管企畫處參事官ほか各參事官、各部關係者百餘名出席

國旗に敬禮、殉職警察官に對し默禱ののち于大臣、星野總務長官、谷口警務司長の訓示、平田最高檢察廳長致詞があり、午後警務、敎養、警備關係指示、各部關係指示、特務、保安、刑事官房參事官、兵事恩賞關係の指示が各科長からそれぞれ行はれた、今次警務廳長會議は三大國策の胎動力をなす勞務警察の整備擴充、統制經濟の强化による經濟警察の新設をはじめ國兵法の施行に伴ふ暫行民籍法による戶口調査の實施等國內治安の確立と相俟つて行政警察部門が著しく擴大强化され、特に計畫經濟の全面的進展に伴ふ國民生活の法制化が民心にかなりの反響を齎し、これが圓滑なる遂行が國家行政の哺育機關たる警察行政の運用に深甚の期待がかけられてゐる折柄とて各科長の指示においても從來にない國策遂行への決意と新法令實施に對する愼重なる用意の跡が窺はれ、その審議に至つてはこれ等諸問題を中心に終始熱心な檢討が行はれるものと豫想される

かくて當面の各種重要國策の要請を反映した今次會議は非常な緊張裡に會議が續行され、第二日は前日に引續き指示懇談、第三日は神田企畫處長並に松井最高顧問の講話、警察行政一般に對する協議懇談が行はれる【寫眞は會議場】

于大臣訓示

警務廳長會議に於ける于治安部大臣の訓示左の如し

我國警察は國運の進展に伴ひ正に驚異的躍進を遂げ今や漸く近代警察としての體勢を整ふるに至りたるは誠に同慶に堪へざるも、仔細に其の內容を檢するに或は其の制度組織に於て、或は其の機能に於て强化改善すべき點尠しとせず、寧ろ我國警察の本格的發展は之を今後に期せざる可からず、就中國內治安の肅正に關しては特に重點を指向し急速に之が完遂を期するを要す最近に於ける治安肅正の狀況を見るに軍警の果敢なる活動と日本軍の適切なる指導援助とに依り着々として其の成果を擧げ今や肅正工作の最後的段階に到着したるも諸官は克く諸種の行政を考慮して警察一體の原則の下に協力一致し日滿軍其の他の關係機關と緊密なる連絡協調を保持し、以て所期の目的を貫徹せんことを望む、更に時局下に於ける國策遂行への協力特に經濟政策の圓滑なる運營に支障なからしむる爲め經濟警察部門の適切なる活動に付ては特に細心の注意を拂ひ苟も時局を認識せず、政府の行ふ經濟政策に順應せず統制を紊る者に對しては斷乎として法規を適用し、懲一警衆の實を擧げ違反の防止を期すると共に他面經濟國策に對する國民の理解を深め之に積極的に協力せしむる如く國民を指導するの要あり、特に當面の緊急問題たる主要農產物の出廻促進並に滯貨收買其の他增產計畫の實施等に當りては良く關係機關と連絡を保ちつつ充分之に協力し其の實績擧揚に努められんことを望む、國防國家態勢の確立に即應すべき國兵制度は本月十一日既に其の根本法たる國兵法の公布を見、明康德八年より徵兵を實施する運びとなりたるも本制度の實施は國政全般に重大なる關係を有し地方民生に深刻なる影響を齎す大事業なるに鑑み各位は克く關係當局と協力し、本制度の趣旨の徹底を圖ると共に之が實施の圓滑を期せんことを切望す尙現下內外の複雜なる情勢は國策の圓滑なる遂行を阻害すると共に不逞徒輩に策動の餘地を與ふるの虞なしとせず、各位は此の情勢に對處し特務警察の刷新强化を圖り國內外の諸事象の推移並に民心の動向を察知し以て施政の重要資料を提供すると共に不逞徒輩の地下活動に對しては徹底的に之を摘發彈壓し以て國策の圓滑なる遂行と民生の康寧に萬全を期せられん事を望む以上は我が國警察現下に於ける重點と目すべき二、三の點を指摘したるに過ぎざるが、今や我が警察は既に建設第二期に入り警察各部門の活動皆齊しく伸張强化の機運に在り而も內外の情勢は愈よ警察の責任を加重して熄まず、此の秋に當り職を警察に奉ずる者、宜しく其の使命の重大なるを認識し警察精神の作興に努め粉骨碎身至誠奉公の大義に邁進せざるべからず、諸官宜しく想ひを深く玆に致し地方警察の樞軸に位する者克く中央の方針を體して部下吏僚を指導督勵し全國警察打つて一丸となり非常時局に於ける警察の重責を全うするに遺憾なからんことを切望す

佛印國境近き 敵據點を潰滅
陸鷲群 靖西 恩隆を猛爆

【〇〇基地十一日發國通】南支航空隊神、船本、內田等の各編隊は十一日朝久方ぶりの快晴に惠まれ廣西省奧地の敵陣を猛擊した、即ち武鳴北方卅キロ舊思恩府附近では新らしく建築された敵司令部らしき建物を爆擊、附近に蝟集する敵約一千及び數十頭の敵軍馬を攻擊、敵の猛烈なる地上砲火を冒してこれを潰滅、また他の一隊は佛印國境近き靖西(龍州西北百キロ)恩隆(龍州西北百五十キロ)を猛爆、自動車數十輛、敵軍需品倉庫三棟を爆碎炎上せしめた

殘存敵空軍 木葉微塵
海鷲大擧桂林を奇襲

【〇〇基地十一日發國通】隨端中佐を總指揮官とする鍋田、中村各海軍航空部隊〇〇機は去る四、五兩日に亘り廣西省平馬の空襲に引續き十一日後午又も南支に於ける殘存敵空軍の重要據點桂林を奇襲、同飛行場東側山麓の軍事施設並に山積せる軍需品に巨彈の雨を降らせ木葉微塵に潰滅、更に山蔭に巧妙に隱匿しある大型機二機に有效なる直擊彈を浴びせて見事にこれを粉碎、多大の戰果を收めて全機悠々基地に歸還した

剿滅戰の戰果
廣西省西南區肅淸

【南寧十一日發國通】去る三月末よりわが南支軍によつて敢行された廣西省西南地區の剿滅戰に於て敵死傷數千に對しわが戰死十數名といふ赫々たる戰果を收めた、この綜合戰果左の如し

敵交戰兵力 一〇、〇〇〇
遺棄死體 一、〇三〇
空爆によるものを合すれば數千に上る
捕虜 三〇
鹵獲品
小銃 二五九
輕機 二〇
重機 五
迫擊砲 五
拳銃 一〇
擲彈筒 一五
その他彈藥電信電線等多數

在滿敎務部設置
十五日官制を公布

【東京國通】樞密院を通過した在滿敎務部設置案は在滿日本人の敎育に關する重大問題たるに鑑みその開設も速かに行ふことになり十五日頃には官制の公布を見る筈である、而して從來外務省所管であつた在滿日本人の敎育並に人事の行政は內閣直屬に一元化され關東局の外局として新たに專任在滿敎務部長を置きその統轄下に庶務、敎育、編修、體育の四課制とすることになつてゐるが、改組後の敎務部豫算は

一、神社行政機構充實費 一二、〇〇〇圓餘 二、編修官設置費 三六、〇〇〇圓餘(編修官二名、編修官補三名)三、視學機構强化費 五〇、〇〇〇圓餘(視學官一名、視學八名)四、體育保健機構强化費 六八、〇〇〇圓餘(事務官一名、體育技師一名、屬一名、體育技手八名)

その他部長設置費、建築技師等の增員三萬四千圓計卅一萬三千圓の新規增となり從來の敎務部費十六萬二千圓と合せて卅七萬五千圓となる、また學校組合並に學校組合聯合會に對する國庫補助金は八百六十三萬圓である

抱負と理想
岩松初代部長談

【東京國通】十一日在滿敎務部初代部長の內命を受けた文部省實業學務局長岩松五亮氏は東京生れで東大文法の兩學部を卒業した四十三歲の働き盛り、文部省に同氏を訪へば

白紙だよ、勿論敎育については一應の抱負は持つてゐるが內地の敎育行政だけの經驗で云々すべきではないと思ふ、赴任したら大津關東局長の御指示を受けてとくと現地の事情を勉强した上兼ねての僕の抱負と理想を生かしてみたいと思つてゐるとして自分の信條としてゐるところはつまり實際の伴はない敎育は眞の敎育ではないといふことだ幸ひ僕は農業敎育課長も大分永く務めた、二世の敎育問題、開拓民の問題等についても多少の理解と抱負も持つてゐる心算である

と非常な張切り振りである

商工合作社
五月一日業務開始

都市金融合作社、金融會及び金融組合の統合に關しては目下關係當局に於て着々準備を進めてゐるが、この程統合後の新合作社が都市に於ける中小商工金融を主たる業務とする建前からその名稱をも商工合作社と改稱することに決し、統合後の新理事候補に豫定されてゐる現金融聯合作社庶務課長關時藏及び現新京都市合作社理事近藤義一氏を中心に具體的統合事務を急がせることとなり本月中には手續一切を完了の上五月一日より更生の第一步を踏み出す豫定である

工部局市參選擧結果

【上海十二日發國通】上海共同租界工部局本年度市參事會員選擧開票は十二日午前三時半終了、左の如く從來の英五、米二、日本二の比率は依然として破れず五名の候補者を逐つて租界行政に制覇を贏ち得んとしたわが努力も敗退を喫した、當選者左の如し

一、アルマン(米)八、〇〇二、カーネー(米)七、九九八 三、ケズウイック(英)七、八八三 四、ハーレイ(英)七、八六九 五、ボーウエル(英)七、八六〇 六、ローデリック・マクドナルド(英)七、八三一 七、ミッチエル(英)七、八三〇 八、堀英太郎(日本)五、二一一 九、田誠(日本)五、二〇五

協和會勤勞奉仕打合會

本年度初の協和會勤勞奉仕打合會議は十二日午前十時から中央本部會議室に於て行はれた

郵政局名の改稱

交通部郵政總局では來る廿一日から新京特別市和順區東新京西廣場九段街の新京東站郵政局ほか二局を左の如く改稱する旨佈告した

東站郵政局は東新京郵政局△奉天省遼源縣保康村衛豪郵政局は保康郵政局△間島省汪淸縣春明村大肚川郵政局は汪淸郵政局

桂靜岡縣警察部長 靜岡縣警察部長に轉出した桂前地方處長は十四日午前八時新京發ひかりで朝鮮經由赴任する

人事往來

着京
▲森本貫一氏(昌光硝子取締)十二日來京ヤマトホテル
▲島田千代治氏(哈爾濱取引所理事)同國都ホテル
▲松野傳氏(奉天農大敎授)同
▲友國久藏氏(哈爾濱東亞運輸商會)同大都ホテル

出發
▲足立長三氏 奉天へ
▲竹內哲夫氏 大連へ
▲三田勝氏 同
▲有坂誠喜氏 北京へ
▲中富貫之氏 奉天へ
▲谷口恒三郎氏 同
▲西本正男氏 同
▲中西小一氏 同
▲酒井平正氏 安東へ
▲伊野忠雄氏 同
▲瀨間口藤太郎氏 同
▲新田忠平氏 同
▲宇都宮勇氏 同

大宮御所に行幸
天皇陛下 皇太后陛下と御歡談

【東京國通】天皇陛下には十二日甘露寺侍從次長御陪乘、松平宮相以下側近等を隨へさせられ略式自動車鹵簿にて午前十一時三十分宮城御出門、御久方振りに大宮御所に行幸遊ばされ、皇太后陛下と御對面御挨拶を交させられ御寬ぎの裡に御物語等あらせられて午後三時御所御出門、天機麗しく宮城に還御遊ばされた

和蘭國境方面に 獨軍大部隊集結

【ロンドン十一日發國通】十一日アムステルダムよりの情報によればドイツ軍はオランダ國境方面數ヶ所に大部隊を集結そのためオランダの國境地方は萬一に備へ一般民衆の避難及び橋梁破壞等の準備を完了極度に緊張を示してゐる

フ群島占領
英海相聲明

【ロンドン十一日發國通】チヤーチル海相は十一日下院における演說で英國艦隊はノルウエーとアイスランドの中間にある北大西洋デンマーク領のフエーロー群島を占領した旨發表した

獨對丁保障
確約を聲明

【コペンハーゲン十日發國通】デンマーク首相スタウニンク氏は十日召集開催された緊急議會に於て次の如き聲明をなした

余はドイツ對デンマーク保障を信じて疑はないものである、即ちドイツはデンマークに對し領土的政治的野心を有せず、デンマークの獨立を飽くまで尊重すべき確約を與へてゐるドイツ軍今回の軍事行動はデンマークを戰火より救ふための準備行動であり、從つてデンマーク國王及び政府は今後ドイツと協力して事件處理に當ることに決定した

北歐在住の 米人引揚げ

【ワシントン十一日發國通】アメリカ國務省は十一日デンマーク、ノルウエー、スエーデン在留のアメリカ人を引揚に決しこれらアメリカ人はドイツ經由イタリーのゼノアより乘船してアメリカに向ふ豫定である、一方右引揚に關し獨伊兩國の協力を得るやう各駐在外交機關に訓令を發した旨發表した、なほ現在同方面在留のアメリカ人數は次の通りである

ノルウエー 一、六七〇
スエーデン 一、七五二
デンマーク 五五二

英獨兩艦激戰
トロントハイム沖合

【ロンドン十一日發國通】ロンドンにおいて聽取したノルウエーのアーレズンドラヂオ放送によれば目下トロントハイム沖合において英獨兩海軍の間に激烈なる海戰が行はれつゝあり、一方イギリス空軍は海軍に協力してドイツ海軍及びトロントハイム峽灣に待機中のドイツ空軍に對し果敢なる攻擊を行つた

ベルゲン奪回 英側のデマ

【ベルリン十一日發國通】十日英海軍がベルゲン及びトロントハイム兩港奪取に成功したとの報道に關しドイツ軍司令部は十一日右は全然事實無根であるとこれを否定し左の如く發表した

十日夜中より十一日にかけロイテル並にアバス兩通信社はトロントハイム及びベルゲンの兩港が英軍の手によつて奪回されたとのセンセーショナルな報道を全世界に撒布したが、右は餘りにも馬鹿馬鹿しい虛報で正面よりこれを否定することすら愚かしいと思考するものである、右の虛報は爭ふ餘地のない數個の事實によつてわけもなく覆へされたのであつて結局英國側の作成したこのデマ報道は僅に三時間の効果を保ち得たに過ぎない

ソ聯軍瑞典へ

【ローマ十一日發國通】十一日ローマに達した情報に依ればソ聯は北歐に戰火擴大と共に陸軍部隊の大集結を行ひ目下これをスエーデンに向け續々輸送中といはれる

ソ聯艦隊は陸軍輸送船を護衞すると共に盛んにスエーデンに對し示威を行つてゐる模樣であるがこれはドイツとの協力作戰なることは想像に難くなくソ聯軍はスウエーデンに上陸の上同國を橫斷してノルウエーに出るのではないかとみられる

諾軍總司令官 國王を任命

【ストツクホルム十一日發國通】十一日ストツクホルムに達した情報に依ればノルウエー國王ハーコン七世は十一日付を以てオツトー・ルーゲ諸軍步兵總監をノルウエー軍總司令官に任命、獨軍進攻の前に國土防衛の重責を委ねた

丁國ボ島占領

【パリ十一日發國通】ドイツ軍の北歐進出と共にバルチツク海のデンマーク領ボルンホルム島を何等の抵抗をもうけずして占領した

ゴーター特使 日本を訪問

【サンフランシスコ十一日發國通】去る二月日本經由で渡米したゴータ公は今回更に紀元二千六百年慶祝のためヒトラー總統の特使として正式に日本を訪問することとなり十一日正午サンフランシスコ出帆の鎌倉丸で出發した

小兒科專門 太田醫院 新京神社南橫 電③3839

その日く

◈北海の大海戰とあつてはもはや實況放送も出來ないらしい

◈遙かなる東方に在つて、ニユースを見るわれらは幸ひなるかな

◈獨逸すべての上にとも言へず、英國七つの海を壓すとも言へず

◈重慶では右と左のもつれがつゞく、由來明朗ならぬ街だつた

◈批判反省の後の自肅哀悼日、巷行きその靜かなるたゞずまひを見よう

春をうたふ
民謠とジャズの豪華ヴラエテイ

ポリドール專屬 日本の民謠歌手
淺草〆香
新進歌手 伊達笙子
松竹少女歌劇出身歌手 井川はるみ
あきれたばんど 全員五名 ハリキリ熱演

「二階節」など民謠を唄へば日本一の民謠歌手〆香春風にのつてうたふ豪華舞台!
新人瑞穗春海作品
女だけの氣持
三浦光子・三原純 主演
大曾根辰夫監督
美女櫻 後篇
坂東好太郎・海江田讓二・久松三津枝
川浪良太郎・北見禮子
十七日より!
ショウは五日間 二十一日まで
長春座

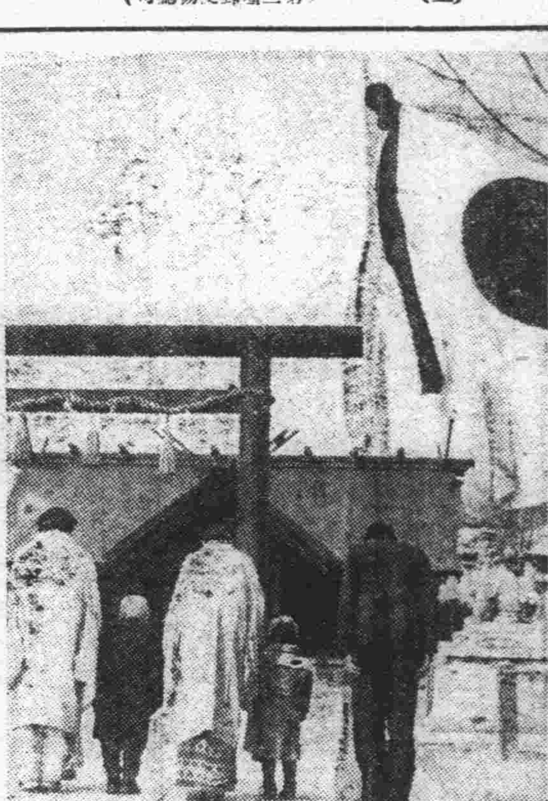

無言の凱旋勇士
哀悼の裡に國都着

皇軍の英靈迎へる自肅哀悼日の十二日、國都の空は哀しみに曇つてどんよりと灰色に蔽はれ、街々に弔旗低く垂れるうち午後二時十分吉林方面から、續いて三時十分哈爾濱方面から悲しき凱旋の途次にある皇軍英靈が戰友の手にしつかと抱かれて新京驛に到着軍官民多數に出迎へられ市民の哀悼こもる中央通りを蓬萊町に進み滿鐵社員俱樂部に安置された

この日料理店、カフエー、ダンスホールは一齊休業し、その他も歌舞音曲を停止して心からの哀悼を捧げたが午後九時からは市主催の慰靈祭が嚴かに執行され新京中央放送局では勇士の靈に捧げて七時半から新京放送合唱團による英靈讃歌、八時二十五分から弔還骨凱旋の詩吟と英靈獻笛の尺八獨奏を各家庭に送つて哀悼の夜に一入悲しみを添へる、なほ英靈は十三日午前九時四十分新京驛發列車で故國へ向つて一路南下する【寫眞はけさ新京神社の哀悼日風景】

寒波逆襲も影響薄
節炭實に40萬瓲
第一回運動の效果 物心兩面に多大

「一日焚かねば一日御奉公」の國民的合言葉を以て全滿に勵行された第一回石炭節約運動は前後約二十日間の採煖節約を强行しつつ三月十二日の安東を第一陣に奉天、新京、哈爾濱各地とも先づ好成績を收めて採煖を休止し殘るは齊々哈爾(二十日まで)海拉爾(三十日まで)の兩地區のみとなつたが、さて六十萬瓲節炭、採掘費合せて二千萬圓の節約といふ當初の目標は充分果されたかどうか、愛國心のバロメーターをこゝに求めて日滿商事當局を打診すれば

四月に入つてから思ひがけぬ寒波が襲來したため所期の目標には達しなかつたが最初の試みとしては望外の成功でした、齊々哈爾、海拉爾地區が濟めば更にうれしい數字となりませう

と冒頭して本社燃主事燒班堀亮三氏は語る

今年の節約量は大體四十萬キロトン程度と思はれます、しかしかうした數字の上の效果より精神運動を石炭節約といふ一つの題目に結びつけた精神方面に大きな效果を揚げたことは大したものだと思ひます、數字的には當初の六十萬キロトンには達してゐなくても、この運動による物心兩方面にあがつた效果は實に大きく石炭を焚かないこと即報國の今回の企ては全く意義がありました、なほ今年は需要に應ずるため增產も計畫してゐますが今年の第一回運動を基礎に來年も石炭を節約していただき一つの愛國運動として繼續したいと望んでゐます

國都の節炭量
百七十六萬圓に達す

燃料國策の線に沿つて積極的な石炭節約に乘り出した國都の人々は寒さと對抗して去る三月末日採煖期を打切つたが、協和會首都本部の調査によれば今回節約し得た石炭量は國都のみで約十一萬キロトン、金額にして百七十六萬圓に達する好成績であつた

建大入學宣誓式

建國大學第三期生百四十八名の入學宣誓式は十二日午前十時から學部講堂で擧行作田副總長の訓示、來賓祝辭についで新入學生總代宣誓をのべ將來滿洲國の中堅たるべき誇りも高らかに學窓生活の第一歩を踏み出した

事故絕無へ
手荷物輸送完璧週間

滿洲總局では去る一日改正實施された手荷物取扱規則によつて從來より一段と事故頻發の傾向にあるのでこれが絕無を期し來る十五日より二十一日までの一週間全滿一齊に手小荷物輸送完璧週間を實施することとなつた

因に國都表玄關新京驛が一日に吞吐する手小荷物は約二萬五六千個の多量に上り期間中は驛員總動員で無事故を圖るは勿論平常でもこれが迅速にして完璧なる輸送を行ふこととなつた

なほ同期間中新京警護隊では刑事を動員して側面より協力貨物拔き取りその他犯罪惹起の防遏に努めることとなつてゐるが驛當局では一般手小荷物發送に際して新規則を遵守することと荷造りを完全にすることを望んでゐる

警官學校入校式

國都治安維持に任ずる警察官幹部警長十四名の入校式は十二日午前十時卅分から新京地方警察學校講堂で田村校長、各署長、谷口司法科長ら多數出席の下に擧行されたが、約一ケ月警察實務教習をうけたのち各署に配屬される

清掃週間延期

首都警察廳衞生科並に新京特別市公署主催のもとに行はれる豫定であつた廿日からの臨時清掃週間は來る十五日から實施される首都警察廳管下各署の巡閲日時と重複するので清掃週間は一先づ延期することとなつたが次回清掃期日は五月初旬頃に實施される模樣である

市公署員種痘

市公署では同署水道科員中天然痘患者一名の發生をみたので十二日午前午後に亘り署內地下室に於て市立醫院より出張の醫師により全署員の種痘を行つた

狂犬豫防注射始る

首警衞生科では十二日から國都の野犬狩を大々的に實施これと同時に狂犬病豫防注射を行ふこととなつたが、そのトップを切つて中央通署では午前十時から管內飼犬の豫防注射を行つた

一向に出て來ぬ 營業許可申請
小麥製粉業者に 再度手續督促

小麥及び製粉業統制法施行により從來重要產業統制法の許可を受けなかつた日產能力百袋以上の設備を有する業者は同法第四條に基き產業部大臣の許可を要し、附則第三項及び第四項により九十日間內に許可申請をなすこととなつてゐたが、期限たる三月九日までには同法の趣旨不徹底又は申請書經由手當の延引のため殆ど未到着の有樣で、同法の嚴正なる運營をなさんとすれば右業者らの營業許可を認めざることとなり食料不足の折柄業者の死活問題とともに重大な結果を招來するので、同部では今回法の適用に萬全を期し治安部を通じて首警保安科に許可未提出者の調査方を指令した

同經濟保安股では各署保安課に許可未申請のまゝ營業繼續中の業者を調査し速かに所定の手續きを取るやう促すこととなつたが

この再度の督促にも拘らず許可申請に應ぜざるものには相當の處罰を加へる模樣である

全新京野球
きのふ打合せ會議

春に贈るスポーツの豪華プレゼント本社主催、西山運動具店後援第七回全新京野球大會はファンの絕讃裡に來る二十一日、二十二日の兩日兒玉公園球場に開幕するがこの打合せ及び本年度球界を語る會を十一日午後六時より國都グリルで開催古賀審判(審判協會)石橋マネージャー、小幡監督(滿俱)及び杉田(電業)栗原(滿洲國)稻田(電々)の各主將、本社側より野口事業部長等出席和氣靄々裡に各チームに新加入の選手や戰前豫想等興味ある話題を展開して九時散會した【寫眞は打合會】

首警の巡閲

首都警察廳では先年九月一日勅令を以つて發令になつた監察令に基き管下全警察署をはじめ消防署の執務の狀況を監察と綱紀の肅正、王道警察樹立を目標として來る十五日から四道街署を皮切りに左記日時を以つて巡閲を施行することとなつた

四道街署 十五、六日△中央通署 十七、八日△長通路署 十九、二十日△寬城子署 廿二、廿三日△和順署 廿四、廿六日△順天署 廿七、五月一日△消防署 三日

女給搜查願

大和通りカフエーミス東洋では去る四日午後五時頃食事に行くと稱して外出したまゝ行方を晦した女給若葉こと平岡ナカ子(二〇)の所在搜査を十日願ひ出た、若葉はしばしば客と同伴遊びに行くこともあり同カフエーに八十圓の前借があるほか北村、佐々木兩吳服店に二百圓の借金がある

深刻な驚き
悲愁の駐哈丁抹領事館

北歐の平和境丁抹に獨軍の疾風的進擊が開始され第二のチエコの歷史を繰返さんとして居る時相つぐ悲報に駐哈丁抹領事館は悲愁に滾潰され同國人は終日出入して慌しい空氣を漂はして居るが、十一日の朝アーゲ・ヴイ・ヨーゲンセン領事を訪へば

獨軍の母國進擊は貴社のニュースで見た許りで未だ何等本國政府からの公電に接して居りません、從つて今回の事件については餘りにも意外のことで深刻な驚きに打たれたといふ以外感想を申し上げようもありません、今後の處置に關しては本國政府の命に依つて行ふ考へです

と複雜な表情で語る、なほ在滿丁抹人は百二十三名殆ど敎會宣敎師で商業に携るものが少いだけに大した打擊もあるまいとみられてゐる、また滿丁兩國の關係は大戰前は滿洲國から大豆が廿萬トン年々輸出、歐洲

砂糖の闇取引

去る五日夜全市一齊に敢行された不良狩の副產物として砂糖の闇取引が明るみへさらけ出された、和順區臨河街門牌十二號餅商于杉志(三五)が二馬路春盛潤方店員劉雪亭(四〇)の仲介で大和通一番地鑫泰德から白糖一袋を九十三圓で二袋買入れたのを探知した和順署竹口刑事は時をうつさず大和通一番地王立卿、日ノ出町三泰棧方販賣人范振五、西三道街春和長事孟春普、六馬路華豐行方店員楊民生等一味連累者を檢擧した、取調べの結果

鑫泰德主人王子安は三月初めより紅糖、白糖約二十袋(二百圓)を、王立卿は同じく約四十袋(二百八十圓)を、楊民生は紅糖四十袋(二百八十圓)を公定價格以上の高價を以て買却

また前記劉雪亭は白糖二袋の仲介賣買によつて約九十圓を何れも不當利得を得たこと判明、暴利取締令に抵觸するものとして拘留處分に付された

けさも最高溫度!
刻む春快速調

春來るの報と共にぐんぐん騰りはじめた水銀柱は十一日には最高氣溫二十三度四の本年度最高記錄を示し曖氣含んだ快い南風が漸く萌い芽を見せた雜草の頭をそよがせ、子供づれの散策者が市內各公園に行樂するなどの快春譜が展開し、この風は午後三時頃時速十二米にまで發達したとはいへ却つて强風を愉しむかのやうな暖い風であつた、あけて十二日午前六時の最低氣溫も實に十度といふ本年最高の記錄を示し、風は止んだが溫氣を帶びた空氣はジットリと肌に汗を思はすやうな暖かさである

△中央觀象台談＝靑島北東熱河南部及び黃河の中流に低氣壓が發生して不連續線を作つてゐるため滿洲北部では南よりの風が吹いてゐます、この低氣壓は進行速度が非常に遲いため空氣に溫度が增し全滿一帶は曇り勝ちですが、溫度は次第に上昇するでせう

PHOTO STUDIO
高級寫眞
新京吉野町
乾寫眞館
電④三二〇五

海軍省武井中將

海軍省經理局長武井大助主計中將は同局第三課長森島種雄主計大佐を帶同滿洲各地視察の途十五日午後五時二十分着あじあで來京、海軍公館に宿泊、十六日滿各機關を訪問、十七日午前八時十分の列車で哈爾濱に赴く豫定

バス路線變更 料金も改正斷行
足難に備へて五月一日より

近來益す膨張の一路を辿らんとする國都新京四十萬住民焦眉の問題たる交通機關不足の聲に新京交通會社では刻下の資材難其他の理由より生ずる目下の車輛不足の點を如何にして緩和補給すべきかにつき豫て鋭意考究中のところ今回左記要旨に基き市內乘合バス路線の改廢並に料金の改正を行ふことになり五月一日より實施される

一、現在の循環制を廢止し折返し運轉となす
二、重要なる路線系統に車輛を集注(第一、二、三五號線)
三、燃料節約のため停留所を改廢路線を調整す
四、從來の特定線料金(五錢)を廢止し全市全系統を十錢均一に改正(從來十一、十二、十三、十四、十五、十六區間線は五錢)
五、回數券 割引率を是正(五圓券の販賣を中止し三圓、一圓券のみにする)

日本海橫斷空路
東京新京 定期の認可申請

日空夏のダイヤ改正に伴ふ米子空港の開設により日滿間空の旅客は幾分緩和されたが大局的に見るときそれは天井から眼藥ほどの效果もなく歸するところ優秀機材の不足が最大原因をなすもので會社當局にあても其の點につき苦慮の姿であるがさりとてこの現狀を默過するを許さざる今日の實情に鑑み

日空ではハインケン一一六型、三菱三一型によりの東京―新京間に四時間のスピード新記錄を樹立しその安全性に於ても絕對的確信を得た日本海橫斷コースによる東京―新京に定期航空を開設すべく當局に對し目下認可申請中であるが

近く認可あり次第直ちに實施することになつた、而してこのコースには最も優秀性能を謳はれてゐる純國產機三菱三一型を使用し當分每週二回郵便貨物のみを輸送する筈である

美し翼の友情
ノモンハン散華の兩勇士へ
野口少將がおくる親鷲の墓銘碑

「部下潰塞の地を去らず」と永年の皇軍生活に別れて

國軍に

入り防空部隊の某職に就いたノモンハン事件の空の勇將野口雄次郎少將は滿蒙國境の空に散華した嘗ての部下たる荒鷲廿二勇士の記念碑を哈爾濱に建立すべく多忙な餘暇をさいて奔走するなどその情誼に厚い親鷲ぶりは關係者の感激の的となつてゐるがその部下となつた筒井筒の二親友が相次いでノモンハンの空に壯烈な散華を遂げたといふ國境事件の勇ましい挿話がその遺族から墓碑銘の揮毫を依賴して來たことから判明奇しき因緣を謳はれてゐる

光富貞喜大尉と山口未雄中尉は同じく佐賀縣藤津郡鹿島町高津原の出身で小學校から軍隊教育まで殆ど同一コースをとつて等しく空軍に身を投じた一歲ちがひの無二の戰友だがノモンハン事件勃發するや野口部隊の精鋭として翼を並べて勇躍第一線に飛びたち縱橫に奮鬪するうち光富大尉は第一次事件の際不幸愛機が火を發したので落下傘により

敵中に

降下し僚機の決死的敵前着陸によつて危く救出され、その敵討とばかり第二次事件に獅子奮迅の血戰をつゞけ、あの敵機五十三機擊墜の華々しい戰果を擧げた六月廿七日の敵空軍基地タムスク大空襲に從軍めざましい健鬪で忽ち敵二三機を叩き落し凱歌をあげて歸還の途につかうとする刹那無念敵彈を浴びタムスク上空の鬼と化した

「親友の仇討たずば止まじ」と全身の血を沸らして起つた山口中尉は更に馬力をかけて暴虐な敵空軍の擊滅に必死の猛鬪をつゞけてゐたところ、七月廿三日敵を求めてハルハ河合流點附近の空高く快翔中、目ざす敵のエス・ベー九機と遭遇し、鶴群に挑む隼の如く眞先に編隊群中に突入見る間に一機を擊墜、次いで敵編隊長機と激鬪を交へ遂にこれと差し違へてハルハ河上空の華と散り敬愛する先輩の後を追つたのであつた、この尊い二つの遺骨を迎へた鄕里では直ちに兩勇士を偲ぶ墓標を建立することになり、その墓碑銘と

碑文を

緣りの野口少將に依賴して來たので部下思ひの少將は今なほ幽冥に皇國をしのぶであらう二人のために快諾達筆をふるつて揮毫このほど同地へ向け發送したが兩勇士を偲びつゝ語る

二人とも親愛でしかも勇敢な好戰士だつた、相次いで同じ戰場の華と散つたのも何かの因緣だらうが惜しいことをしたものだ鄕里の方から御急ぎとのことなのでまだ論功も行はれてゐないので勳位を拔いて差上げた御役にたてば誠に幸ひと存してゐる

かぜにトンプク 一番よくきく 橋本散

中銀帳尻

十日の中銀帳尻左の如し(單位千圓)

紙幣	六一七、四四五
鑄貨	二一六、〇八五
預金	三九〇、八一五
貸出	八八五、三六三

桑折中將東上

新京日本海軍武官府武官桑折英三郞少將は中間報告のため約三週間の日程にて三十日出發東上の豫定

河津淸三郞ら來社 十二日より十五日まで銀座キネマに於て唄に踊りに豪華なメムバーをもつて實演する河津淸三郞、淸水將夫、高津慶子、田中筆子、瀧鈴子、濱砂江の一行は同館花柳企畫部長の案內で挨拶のため來社した

芦田公平氏逝去 【東京國通】一高敎授並に東大野球部監督芦田公平氏は腎臟病で去る九日午後四時五十分本鄕區駒込林町二七の自邸で逝去した、享年四十六

今晩の放送

▼七・三〇「英靈讃歌」新京放送合唱團▼七・四〇中支より(上海)▼八・〇〇ヴァイオリン獨奏「フボーネーズ」外、巖本メリーエステル(東京)▼八・二〇「詩吟と尺八」鈴木光童外▼八・四五朗讀「子供四題」川崎醇(奉天)▼九・一〇時事解說(東京)

優良種兎分讓 愛知縣豐橋市旭町二三 高橋種兎場 カタログ進呈

休診廣告 自四月十三日至五月二十日 綠醫院 長春大街三〇二 電(2)五一〇二番

トラック讓渡 日產 一九三九年式 一台 御希望の方は電③三二七八番へ

タイピスト募集(日本タイプ) 若干名 但日本內地人に限る 希望者は自筆履歷書持參來社ありたし面會時間每日午後一時より四時まで 新京東六馬路 電(2)二〇九六 大同報社

求貸事務所 當方獨逸商社新京市內にて五乃至十間位の事務所兼住宅向貸家又は貸室至急求む 詳細は左記へ直接御通知を乞ふ 孝天大北門裏 德孚洋行 電話(4)二七二一番

急募 女子アナウンサ 若干名 高級支給す 御希望の方は自筆履歷書持參至急本人來所相成度し 豐樂劇場

被雇度 病院の藥局に經驗有り 同方面希望、身元確實 吉野町二ノ一九乾ビル二號 電話(三)三三九〇 金井

求人 文筆堪能の士を求む(人格識見嚴選) 希望者は電話(2)一四五三(自午前九時至午後四時)

事務員及女給仕募集 一、事務員(日人)一名 中等學校卒業程度年齡三十歲迄 一、女給仕(日人)一名 高等小學校卒業程度二十歲迄 自筆履歷書携帶四月十五日午後二時乞來談 新京西四道街(新京商工公會內) 東亞經濟懇談會 滿洲本部

急募 接客係數名 高小卒業程度 月收七十圓程度 右希望者は自筆履歷書持參の上至急本人來社を乞ふ 帝都キネマ

店員募集 一、資格 中等學校卒業程度 一、面會時間 午前十時より午後四時まで 一、人員 若干名(但し內地人に限る) 右希望者は自筆履歷書持參の上來談の事、但し市內に確實なる保證人二名を要す 新京高砂町二丁目ノ十 高面製材所 電話(3)二九四〇番

素人下宿有り 八疊一間(場所南廣場興銀横) 家族的優遇致します 希望者は電(3)二四六二番へ御問合下さい

ぶたまんぢゆう 支那そば 來々軒 祝町二太子堂前 電③二八〇三

女子計算手を求む 一、日本內地人にして珠算に極めて堪能なる者 數名 一、市內に確實なる身元保證人二名を要す 年齡學歷を問はず好遇す希望者は自筆の履歷書携帶本會社庶務課人事係へ御出頭のこと(面會時間每日自午前九時至午後七時) 新京特別市西七馬路十四號 滿洲圖書株式會社 電話(2)一九一一番

募集 一、會計事務員 一、現場技術員 右內地人三十歲未滿保證人を要す 新京昌平街二一五 電(2)五一三六番 青山組

求貸倉庫又は空地 一、坪數三百坪位 一、場所を不問 尙空地でも可し 新京六馬路一〇七 新滿商事 電(二)四六四二

募集 一、外務員 若干名 市內に保證人を有する者 希望者は自筆履歷書持參本人來談あり度し

古鐵古銅 高價買ヒマス ・屑銅、眞鍮、鉛、アルミ、等 ・屑金物類ノ御不用品ハ專門ノ店へ ・地方ヨリノ拂下品ハ御一報次第御相談ニ應ジマス 古鐵古銅問屋 南海洋行 新京市東五條通一七 電話(3)六一六四番 (半田錫アリマス)

國民政府還都 ◇六階◇ 新中國寫眞展 阪本牙城氏 ◇七階◇ 開拓漫畫展 寶山 十三日より五日間

萬華鏡

寶山百貨店からブラリと出るとダイヤ街だが取りつきにチエリオて小さな喫茶店がある、大して上品な店でもないがドッカリと腰を下すと途端にピカリと數行の筆字が目を射る、特に文句が嚴めしい「今回統制の爲めに」と冒頭してから而してヤンワリと「諸物品が現金支拂だから貸賣りは一切御斷り」てな事だ▼何だかマダムの腹が見えて面白くないがらめ合せには此處にチョイト可愛い子供がゐるマダムの姪御とかで長崎生れの芳江さん、とつて二十歳面長の顔に少し創のある目、郷里のお父さんは宿屋さんださうだ「戀人は？」謎を掛けると「あつたら滿洲なんか來ませんわ……」と一蹴▼戀人に殉ずる樣な氣持を現はす、眞疑の程はわかりませんがね、所でこの人滿洲に來て一月足るや足らず「宿屋の旦那になるもならぬもこの機會だ」とは或る喫茶ボーイの話

ラヂオ作品　日滿から募集
電々の記念事業

紀元二千六百年を慶祝すると共に日滿一體の國是を強調し興亞の大精神發揚に資するため滿洲電々放送部では日滿兩國のラヂオファンから次の通り放送作品の懸賞募集を行ふこととなつた

募集作品は國民歌及び國民歌謠歌詞、ラヂオドラマ及びラヂオ小說脚本のほかに放送開始並に終了及び式典競技等の實況の際用ひるファンファーレ式樂曲の三項目で國民歌及び樂曲の入選作一篇には賞金三百圓、ドラマ小說の入選作品には五百圓の賞が贈られる

なほ締切は六月十五日、審査發表は同月卅一日の豫定で、著作權は電々に歸屬のうへ放送される

先づ六名改名
映畫俳優藝名肅正

藝名肅淸の槍玉に擧つた映畫俳優のうち左の六名が改名届を提出した

豐臣秀子＝園部道子、熱田みや子＝淺野美代子、尼リリス＝大泉愛子、德川光子＝相羽弘子（以上日活多摩川）南里コンパル＝南里金春、エミ・石河＝石川惠美子（以上松竹大船）

東寶映畫の藤原釜足は目下旅行中のため未定だが、右の中德川光子は自發的に改名したものである

滿映巡回班吹雪に遭難
・・皇軍の手で救出さる・・

國兵法の重要性を滿系大衆に鼓吹する弘報處主催第二回滿映國兵法宣傳工作巡映班は去る二月九日昂々溪を振出しに北滿各地を巡映多大の成果を收めてこの程無事終了したが、巡映班が三月二十日北邊奇克から遜河に移動の際奇克を距る十キロの地點で猛吹雪に遭遇進路を失つたので携帶用の無線電信機でSOSを發信、やうやく三度目の信號が○○駐屯皇軍部隊の知るところとなり同部隊の出動により九死に一生を得た事が同映寫班鎌田技士により滿映本社に齎らされ國境線の皇軍勇士と國兵法宣傳の國策に活躍する銀幕の戰士との美しい美談として關係者を感激させてゐる

▽▽美女櫻（後篇）△△　松竹京都、芝居小屋に澁江帶刀麾下の大凧組と殺陣を展開した秋月十太夫一黨は果して目的を達するだらうか、また義賊唐竹銀次、おさんの活躍は……前篇同樣坂東好太郎、川浪良太郎、海江田譲二、北見禮子、太田順子の共演、大曾根辰夫監督がクライマックスへと大車輪をかける、長春座十七日封切

四歲で作曲する天才ピアニスト

ニューヨークはマンハッタンの公會堂にこの間開かれた音樂會に恐るべき天才兒が出現して大センセーションを捲き起した、この天才兒はアンドレ・マチュー君といふフランス系カナダ人の僅か九歳の少年ピアニストでショパン、デュビュッシイ、ラヴエル等の大物を巧に彈きこなして大喝采を拍したのだが、更に聽衆を驚嘆させたのはこの少年は既に立派な專門家的作曲を十四も創作してをり、その中の幾つかは四歳の時の作曲で而も子供の書いたものとは到底思へない程立派なものである、マンハッタンの音樂批評家は

彼の作曲した樂譜はラヴエルやストラヴィスキイ等のものとさへ思はれるこの天才兒に匹敵するのは五歳で作曲を始めたモツアルトだけであるが、モツアルトさへこの天才兒には一年敗けてゐる、

と絶讃してゐる、マチュー君は三歳の時からピアノを始めたのだが字が書けない中から音譜を書く事を習つた、七歳の時にキユベック市廳がこの天才兒を修業のためパリに留學させたが戰爭勃發後間もなくニユーヨークに舞戻り目下作曲全部を編輯出版中である

產婦人科　內科　性病科　齒科
醫學博士　河野省二
九州齒科醫專　卿閑之助
河野醫院
主任產婆　天野ヲサエ
入院往診隨意
豐樂路中央飯店前　三中井東半丁

雜音

帝都キネマの「ロッパの駄々ッ子父ちやん」「嫁ぐ日まで」の二本立、東寶封切は木曜日初日のスタートであるが晝間は平凡、夜に入つて初日らしい好調を見せた「ロッパの駄々ッ子父ちやん」が受けてゐる▼豐劇の「丹下左膳大會」バラ／＼に上映すると大したものでないが、大會となると矢張り相當に吸引力を見せて豫期以上に好調な入りである▼この月はまだ後に「暖流」「春雷」「母の歌」等の大會物が並んでゐる「暖流」が期待出來やう▼河津一行新興脱退組の來演、銀キネハリキリの卷である、十三日は某カフエーで歡迎會がある由、映畫スター來演に附隨する近頃の惡い流行、不純な宣傳意識が見すかされて端から見るとい〻氣持はしない

平嶺齒科醫院
新京中央通（新京神社前）
電③三三四二

五萬圓の店仕舞呉服一掃大處分

期日　十三日・十四日・十五日三日間限り

永らく滿洲の皆樣から御引立を頂いて居りましたが今度當地引上に就きまして

呉服の店仕舞一掃大賣出しを岩田屋に於て開催致します

●即ち時代の波に乘り相當の値上りを受けた商品なるにも不拘昨年度最安値に依る仕入原價を絶對に無視して凡ゆる商品を市價の半價以下にて御奉仕致します

是非御光來御用命願ひます

堀出物之一部

純綿エプロン　二〇〇
純綿タビ　〇、八〇
アート帶　一、五〇
文化コート　三、五〇
メーセン着尺　八、〇〇より
純毛セル　二五、〇〇より
西陣御召、小濱着尺
訪問服、紋付
長襦袢、袴地
本絹人絹交織裏物
名古屋帶、丸帶
本博多、白生地類

其他夏冬物見切品山積

一品殘らず賣盡くす店仕舞賣出しにつき一時も御早く御越しを御待ち申します、尚弊店自慢の福袋の準備も致して居ります

西五馬路大經路入口

岩田屋

無法者銀平

片岡千惠藏・澤村國太郎
原健作・香住佐代子
監督　稻垣浩
13日より　50せん

新七捕物帳
謎の手裏剣

丙午の娘をねらふ奇怪な殺人事件をめぐつて起つスリル滿點の捕物帖！

監督　辻吉朗
主演　尾上菊太郎　原建作　大倉千代子
毎日正午開映
新京キネマ

民刑事訴訟顧問及鑑定貸家貸地管理
滿洲國特許商標登錄　諸書類作成
辯護士　辨理士
黑田實法律事務所
新京朝日通三十三番地
日本橋通より西入半丁
電話③五四四九番

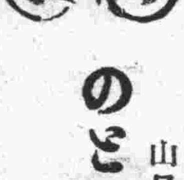
創業二十年信用を賣る店
山口の自轉車代理店
のと用は澤山商會
日本橋通南廣場東
電話③三一五七番

結婚問題眞摯に描く
監督　佐々木康
花嫁競爭
夏川大二郎・木暮實千代
桑野通子・三浦光子
他オールスターキャスト
50セン

高田浩吉・ミスワカナ・あきれたぼういず
彌次喜多　大陸道中

13日より
豐劇

近藤勇

橋爪彦七　西正世志畫

（百八十六）

落日（二）

勇は、自分が戰意の無くなつてゐるのをどうすることも出來なかた。

それに、かうしてまでも西軍に抗することが、恭順を旨としてゐられる將軍家にどう響く？

これも、考へられるし、第一には錦旗に抗ふ心苦しさ！

肚のうちでは、

（死所を！）

と思ふし、京の新選組として活躍した時代のことを想起すると、もう一つ別の自分が動いてゐたやうでもあり、今の自分とそれとは別個のもので、今の自分が自分なのか、京の自分が本當の自分だつたのか判らぬやうになつてくるのだつた。

土方が、悲愴な顔をして睨むやうに見てゐるのを考へると、矢張り最後の一戰を交へるのが本當のやうに思へてきた。

（弓矢の意地？）

無理にも、さう考へた方が心が輕かつたし、戰に勝てば、有利に展開して――奥羽の諸藩が起ちさへすれば……？

『よし』

勇が、首肯いて

『大體兵の數は？』

と、訊きかけたとき、驅け込んでくる蹄音が聞えて

『敵です！』

『なに？』

大聲に叫ぶのへ、

と、歳三が、飛び出して行つた。見ると、村の周圍がぐるりと取り卷かれてゐて軍律を破つた兵が、だ、だアーンと發砲してゐる。

『濫りに撃つてはいかん！』

歳三の眉間に青白いものが見えた。

（今戰つては不利なんだし兵も兵糧も乏しいし――）

焦燥と、不安と、絶望的な悲慘を想像して、

（運も末か――）

と、暗い思ひが、髪の先にまで感じるやうだつた。

勝沼で敗れて、江戸に走つて、やうやく此處に本據を置かうとしたのに、また逃げるなど……一體何處まで行つてとどまるのか、漂泊の末に、捉へられて―？

考へて、一瞬、空虚な感じになつてゐるとき、鐵蹄のひゞきが聞えてきた。

すぐ、前方に土煙があがつて、煙のなかゝら、騎馬の士があらはれた。

（軍使！）

歳三は、身をかへして

宿陣に戻ると、

『隊長』

『む？』

振り向く勇へ

『軍使らしい』

『ふむ』

勇は、何を思つたか微笑した。

果して、西軍の軍使が宿陣の前に馬を停めた。

歳三が、應對に出ると、軍使の口上は、相手の隊長に尋ねたい、仔細があるから早々粕壁まで來るやうに――と云ふのだつた。

勇に訊くと、よろしい參らうといふ返事だつた。

軍使を歸してから歳三が

『西軍にも人物が居るから』

と云ふと、

『だから不法の振舞は致すまい』

と、いふのが勇の意見だつた。

歳三が、

『無益の會見だから』

と、止めると、

『いや、卑怯のそしりを蒙りたうない』

『萬が一、西軍が謀を用ひるのであつたら？』

『拙者も多摩の武士だ。笑ひを殘すやうなことはしないよ』

さう云つて、勇は、從士の相馬と野村利三郎とを連れて宿陣を出た。

『隊長――』

歳三は、悲痛な瞳で、勇を見送つた。

喫茶 食事　紫煙荘　電三、六八二四

商況　十三日前場

海外經濟電報

倫敦金塊	一六八志〇〇
倫敦銀塊	二〇片一六分九
同 先物	二〇片二分一
紐育金塊	三五弗〇〇
同 銀塊	三四仙四分三

▲外國爲替

米英爲替	三弗五五仙四分三
米日爲替	二三弗四七仙
米支爲替	六弗二五仙
英日爲替	一志四片三二分七
英支爲替	四片四分一
英佛爲替	一七六法五〇
米獨爲替	四〇仙二〇

公債 株式 は 現物 賣買
畑園太商店
（中央郵便局前）
新京中央通一廿番地
電③二三四九・六一六五

▲紐育株式

スチール株	六二弗八分七
アナコンダ	三一弗八分三

▲紐育棉花

現物	一〇仙八八
五月限	一〇仙六九
七月限	一〇仙四二
十月限	九仙九六
十二月限	九仙八二
一月限	九仙七七
三月限	九仙六九

▲印棉

ブローチ	一九六留比二分一
オームラ	二三二留比四分三
ベンゴール	二一六留比四分三

各地株式市況

▲東京株式（短期）

	寄付	大引
東新	一四八九	一四八八
大新	七七九	七七五
鐘紡	一七七八	一七七七
同新	一一五六	一一五八
帝新	一二五七	一二六一
洋[illegible]	九五五	九六〇
日畜	八九八	八〇五
日鑛	八八五	八八五
郵船	一一六〇	一一五五
同新	九七八	九七〇
日石	八六六	八五九
日立	九七〇	九六八
森業	八〇八	八一七
電工	—	—
東電	六六〇	六六〇
日電	—	—
滿鑛	八〇三	八〇三
糖新	八七六	八九七
日債	六九四	六九一

▲大阪株式（短期）

大新	七八五	七八二
新東	一四九三	一四八六
鐘紡	一七七四	一七七六
同新	一一五八	一一五八
滿業	八一〇	—
日產	七九二	八〇一
帝新	二一四二	二一四三
郵船	二一八九	二一一五

▲大連株式（短期）

五品	三三三	四三七
大新	七七八	七七八
新東	一四八三	一四八〇
滿業	八〇八	八〇七
鐘紡	一七七一	一七六九
同新	一一六〇	一一五九
滿鐵	八〇〇	—
土木	二三八	—
豆新	—	—

各地商品市況

▲大阪綿布

四月限	三六〇〇	三五七五
五月限	三七六〇	三七三五
六月限	三九〇〇	三八五〇
七月限	四〇三五	三九七五
八月限	四一一〇	四〇七〇
九月限	四一五〇	四一二〇
十月限	四二四〇	四二二五

▲東京人絹

當限	—	—

▲大阪棉花

四月限	七八五〇	—
五月限	七八三〇	—
六月限	—	七八五〇
七月限	七八九五	七八四〇
八月限	—	—
九月限	七六九五	—
十月限	七五八〇	七五七〇

▲大阪期米

當限	—	—
中限	—	—
先限	—	—

▲大阪人絹

當限	—	—
五月限	—	—
六月限	—	—
七月限	—	—

▲横濱生糸

四月限	一五三三	一五五八
五月限	一五三九	一五三九
六月限	一五四五	一五五〇
七月限	一五五九	一五六四
八月限	一五四五	一五五五
九月限	一五四六	一五六六
限	—	—

四月十三日 土曜 丙戌 友引 破 胃宿
舊三月六日

東京・本郷・神誠館

●一白の人　力餘りて自ら倒るゝが如し餘裕を殘すが勝　甲と乙と未が吉

●二黒の人　些細の故障より前途の光明を失ふべし注意　甲と丙と亥が吉

●三碧の人　物事は自分より行悩みを生ずる恐あり注意　甲と庚と壬が吉

●四綠の人　不撓の覺悟を以て進めば出世の端緒を攫む　乙と辛と壬が吉

●五黄の人　物事成らんとして手違を生じ易き日爭注意　丙と丁と庚が吉

●六白の人　思はぬ所に手落ありて失敗を招きやすき日　丁と辛と亥が吉

●七赤の人　内輪に爲さんとする事も派手になり易き日　丙と午と庚が吉

●八白の人　成功に焦れば陷穽に陷る事あり病難赤注意　辛と亥と癸が吉

●九紫の人　萬事有利に展開せんとす倦かず努力すべし　乙と亥と癸が吉

豐樂劇場　電③二四四四

短篇		2.10	4.50	7.31
丹下左膳隻眼の巻	12.00	2.16	5.00	7.40
ニュース		3.20	6.00	8.45
丹下左膳戀車の巻	1.05	3.50	6.30	9.10 10.10

九日より十二日まで　料金 五十錢
十三日より　花嫁競爭・彌次喜多大陸道中

銀座キネマ　電③六四六五

ニュース	12.15	3.50	7.00	
山吹猫	12.38	4.03	7.28	
河津清三郎實演	1.40	4.55	8.30	
男は度胸	11.00	2.35	5.50	9.25 10.35

12日より 15日まで　料金壹圓廿錢
十七日より　薩摩飛脚・喧嘩の春

長春座　電③五七六六

ニュース	11.00	3.15	6.50	
美女櫻	11.48	3.35	7.18	
アトラクション	12.52	4.19	8.14	
花の雷雨	1.34	5.10	8.58 10.45	

七日より十三日まで　料金一圓
居候は高飛・炎の詩・オー・ケー・ショウ

帝都キネマ　電③二〇一〇五

ニュース		2.00	4.38	7.25
稼ぐ日まで	11.30	2.12	5.00	7.48
ロッパの駄々子父ちゃん	12.43	3.25	6.22	9.00 10.10

十一日より十六日まで　料金一圓
十七日より　妻の場合・エノケンのざんぎり金太

新京キネマ　電③二〇六八

アパート交響樂	12.00	3.25	7.02	
ニュース	1.05	4.30	8.07	
水戸黄門廻國記	1.16	5.01	8.38 10.22	

10日より12日まで　料金50錢
近日公開　姫君行狀記　名月赤城山

朝日座　電②二一〇

ニュース		2.26	5.12	7.58
今日の船出	12.00	2.46	5.33	8.18
三味線武士	12.58	3.44	6.30	9.15 10.30

十二日より十四日まで　料金六十錢
十五日より　模範孝女の殺人　吉野勤王黨

三色羊羹
新京菓子組合加盟店
和洋製菓　峰長春堂
電3 三一一九 五四四七番
市場內支店　電3 二八四二番

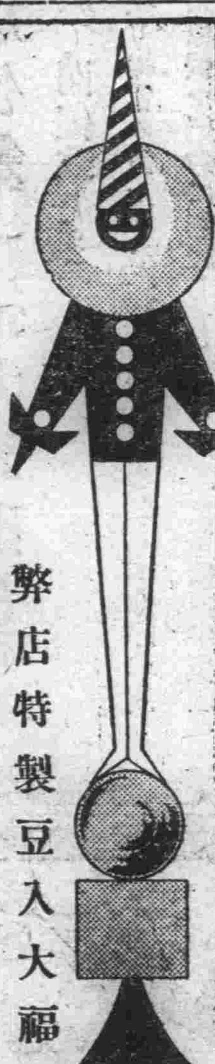

洋酒、和洋煙草
和洋生、干菓子
御贈答用
御家庭用に
弊店特製豆入大福
中央通り十三
ヤマト屋
電話③五九八七番

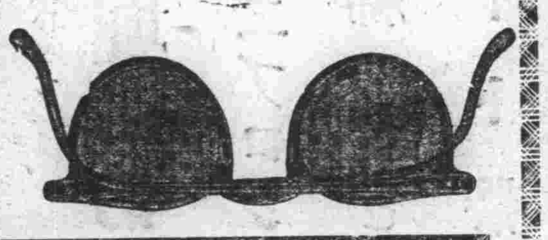

眼鏡と双眼鏡は
專門の岡田へ

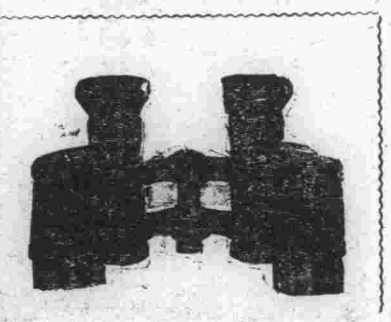

市立眼科御指定
岡田眼鏡店
吉野町二丁目電③二四八三

ナラ→マルヤス！
各種帽子專門店
戰鬪帽子
學生帽子
各種製帽子調製
㊕安
京新祝町二丁目
マルヤス製帽所
電話③六五三二番

開店御披露

現代人の愛好する
サロンミュジックと御茶の店

さゝやかながら皆樣の御後援に依り此度開店させて戴きました
春のダイヤ街のオアシスとして是非共御利用下さい

純喫茶　ダイヤ街
茶房スズラン
電話③五九〇九番

科学日本の勝利
マツダランプの二大栄冠

マツダ

硝電球
硝子球の内面艶消は世界照明技術家の宿望でありましたが此の榮冠は弊社研究所長不破工學博士によつて得られたのであります

蕊線
同じ明るさで然も消費電力を少しでも引き下げ樣とするのは世界照明技術家に課せられた困難なる宿題でありましたが之を解決したのは弊社三浦技師の發明した二重螺旋纖條であつて一擧に消費電力二割の大巾節約出來ました

口金
資源愛護の國策に沿ふ鐵口金は弊社研究所に於て三年來研究の成果であります監督官廳並に電燈會社の實地試驗がその優秀性を證明して居ります

滿洲東京電氣株式會社
大連・奉天・新京・哈爾濱

中古カメラ売買
乾寫眞機店
新京銀座電③三三九〇

萬古は安心して使へる萬年筆

四月十四日
四月十五日
滿鐵社員俱樂部
曾我廼家
五郎劇
笑ひと涙に人生を描く喜劇界の大御所
割引券發賣
取扱店
三中井・ニッケ・寶山・金泰
滿鐵社員俱樂部
團體券・座席券の申込は左記へ
申込期日　四月十四日正午まで
申込場所　滿鐵社員俱樂部
電③五六〇五

河津清三郎
清水將夫
高津慶子
歡迎座談會
四月十三日午後六時
會場　ダイヤ街　新世界
主催　モダン滿洲社

大同元年十一月四日 第三種郵便物認可

新京日日新聞

朝刊 【本紙朝夕刊十二頁】

發行所 新京日日新聞社 新京永樂町四ノ一 電話③二三〇〇
發行人 十河榮忠
編輯人 和波無
印刷人 水越內之介

高級清酒 滿洲櫻（マンシウサクラ）

農産物騰勢に 市場價格を抑制

雜穀にも統制法制定

政府は重要特産並に主要糧穀公定價格と雜穀價格との調整を圖るため新糧穀年度より雜穀についても公定價格制を實施することとなり目下雜穀統制法（假稱）を立案中である、同法に基き收買價格の公定されるものは胡麻、黍、麻子、吉豆、蕎麥、豌豆及び稗の八品目が豫定されてをり、また蒐貨に當つては夫夫品目別組合を結成して一元的蒐貨を行はしめる方針であるが右統制法規實施に至るまでの暫定的措置としては地方官署をして別項の如き基準價格に準據し暴利取締令等を適用して適當なる標準價格を公定せしめ現在統制外に置かれてゐるため不當に昂騰してゐる市場價格の抑制に乘り出さしめることとなつた、これにより重要特産、主要糧穀及び雜穀に至るまで全農産物は全部價格統制並に蒐貨配給統制が實施されたことゝになる譯でこゝに農産物統制は有機的且つ綜合的對策が實施されることゝなり、これが成り行きに多大の期待が寄せられるに至つた

八品目價格公定

法的措置までは暴利取締令を適用

統制農産物と統制外作物の價格均衡をはかり統制外作物の法外な高價が招來する種々の弊害に對處するため胡麻以下八品目の價格を公定すべく關係當局に於いて具體案を考究中のところこの程左の如く決定十二日當局談を發表した

雜糧價格に關する統制は重要特産物及主要糧穀の統制實施に關聯し當然其の必要が考慮せられてゐたのであるが現在雜糧價格に對する統制なき實情よりして價格は著しく不當なる昂騰を來たし、其の結果主要糧穀等との間に於ける跛行的價格は方面に於て種々の支障を招來してゐる、從て各種農産物間に於ける跛行的價格の調整は現在最も其の必要を痛感せられ本年度以降に於て企圖しつゝある主要農産物の積極的且計畫的增産の遂行を期する上に於ても最も重要なることで此の意味に於い雜穀の公定價格は左の如くであるが、この價格を基準として新糧穀年度より統制機關をして收買せしめ、これに必要なる法規を至急整備することゝなつてゐる、法規整備迄の暫定的措置としては地方官署において暴利取締令を適用し適當なる標準價格を公定することゝなつてゐる

品名	基準價格
大豆（參考）	七・四三
胡麻	一八・六〇
黍（元米）	一一・九〇
黍（生米）	一一・二〇
麻子	一〇・四〇
吉豆	一〇・〇〇
小豆	九・〇〇
蕎麥	六・七〇
豌豆	六・七〇
稗	四・五〇

註記 基準價格は大連及び北鮮港倉庫前六〇瓩當りとす

新京の小賣價格

新京特別市ではさきに決定した主要糧穀統制法の規程に基き國都における主要穀物の左記小賣公定價格を決定、十二日公布即日實施した（何れも標準品價格單位圓）

裸一キロ値	
包米	〇・一二五
高粱	〇・一二
精白高粱	〇・一七
谷子（粟）	〇・一五
小米	〇・二〇五

裸六十キロ値	
包米	七・〇二
高粱	六・八〇
精白高粱	九・二二
谷子（粟）	八・一七
小米	一一・五三

て雜糧價格の統制に付ても爾來研究を重ねてゐたのであるが、今般左の如く統制方針の決定を見た價格決定の基準は大豆を中心とした過去に於ける各作物間に於ける均衡ある價格を參考として各方面の意見等も參酌し之を決定取敢へず胡麻、黍、麻子、吉豆、小豆、蕎麥豌豆及稗に付て統制を爲したのであるが落花生、蘇子、荏麻子、大麥及燕麥の價格に付ては別途至急公定する、各種の農産物相互間に於ける跛行的價格を調整し以て其の計畫的生産を適確ならしめむが爲、現在統制に在る雜糧の價格を公定統制するに至つたものである

バルカン危機

獨、ドナウ河警備權を要求

【ブカレスト十一日發國通】ドイツのドナウ河輸送路に對する軍事的防備權要求は關係諸國間に多大の衝擊を與へたが、十一日ルーマニヤ政府官邊の語るところによればユーゴースラビア、ルーマニア兩國はドイツの要求に對する妥協的措置として軍隊の統率下に數百名から成る水上警備隊をドナウ河に配置するに決定した模樣である又ブルガリアも同樣の措置を講ずるとの條件でドイツの要求に妥協せんとして居るので、前記關係諸國は何れもドイツが僅かの非妥協的態度をも許さずこれを口實としてドナウ流域まで侵略するのではないかとの疑懼で戰々兢々として居るがバルカン方面における獨ソ連絡は相當密接な模樣で獨ソ兩軍が相呼應するが如くバルカン方面に大兵を集中して居るのもこの一事を物語るものである、斯くてバルカンの危險は刻一刻深刻化しつゝある

獨艦十八隻擊沈

英佛は四隻佛首相說明

【パリ十一日發國通】レイノー首相は十一日下院において戰況說明演說をなしノルウエー沖大海戰においてドイツ側は十八隻の艦船を擊沈されたのに對し英佛側は僅かに四隻を失つたのみであると次の如く言明した

スカンヂナヴイア水域における海戰においてドイツ側は十八隻の艦船を擊沈されたのに對し英佛側は僅かに四隻を失つたに過ぎない、ドイツの擊沈船十八隻のうちには四隻の巡洋艦も含まれてをりその隻數はドイツ艦隊總隻數の十分の一に當つてゐる、その外に小軍艦二隻、潛水艦一隻、驅逐艦一隻、軍艦輸送船一隻が含まれてゐる、英佛側は四隻の驅逐艦を失つたがうち二隻はナルヴイクにおいて沈沒した、フランス海軍は全然損害を蒙つてゐない、なほ今回の海戰にはポーランドの軍艦が聯合國側に參戰してゐる、ドイツの艦隊がその基地を捨てゝ出動したことは大きな戰略的誤謬を犯したものであり、ドイツ海軍の劣弱と徹底的潰滅を約束されてゐる、海戰はなほ依然として猛烈な吹雪の中に續けられてゐる

北京會議に 松田次長派遣

曩に日本政府は國民政府樹立後の新情勢視察のため各省次官級の首腦部を中北支に派遣することに決定、十六日より三日間北京に於て現地各機關との間に當面の重要問題につき種々連絡協議を行ふこととなつたが、これに伴ひ滿洲國側からも産業經濟關係官の列席を求めて來たので、政府は松田經濟、飯野交通兩部次長、石坂産業部農務司長、横山企畫處參事官等を派遣することに決し一行は十四日特別仕立の飛行機で一路北京に向ふこととなつた

現在滿洲國北支間では密輸問題を始め物價、爲替通貨、貿易、苦力等重要懸案が山積して居る折柄右北京會議は日滿支各政府首腦部の集りであるだけに成果に多大の期待が寄せられてゐる

現地皇軍慰問

小磯、吉田、松野三閣僚派遣

【東京國通】政府は支那新中央政府の成立による事變處理に一進展を劃することになつたのを機會に現地皇軍將兵慰問のため閣僚を派遣することとなり、十二日の閣議でこれが打合せを遂げた結果、南支方面へ小磯拓相、中支方面へ吉田厚相北支方面へ松野鐵相を派遣するに決定、直ちに御裁可を奏請した

吉田厚相は十三日東京發九州地方視察に赴くので右視察を終へたのちそのまゝ上海に向ひ、小磯拓相は十七日臺灣視察に赴くので同地より厦門に渡り引續き南支各地の皇軍慰問を行ひ、また松野鐵相は來週中に出發北支に向ふ

異數の拔擢

地方處長更迭人事

桂地方處長が一身上の都合から日本內地に復歸し靜岡縣警察部長に轉じた後を受けてその後任に省企畫處參事官が就任した、本年卅七歲、中央各部處長同長級の最年少者である、昨今地方行政の刷新が民生振興國策に結びついて各方面から强く要望されてゐるとき同氏が中央と地方行政の連絡調整といふ重要な使命をもつた地方處長のポストに据つたことはまさに異數の拔擢である

帝大卒業と同時に內務省に入り吏道刷新と政治の革新を叫んで省內若手事務官の花形となり將來を囑目されてゐた、康德三年滿洲國入りしてからは民生部文書科長、治安部警務科長などの樞要ポストに歷任して昨年企畫處簡任參事官に轉じ昨今の所謂民生振興諸施策立案に當つては神田企畫處長を援けて鮮かな行政的手腕と企畫的頭腦の冴えを示してゐたもので、今回の榮轉も異數の拔擢とは言ひながら一面では地方處長としての最適任者を得たものと言へやう

地方處長後任

政府は靜岡縣警察部長に轉出した桂地方處長の後任として總務廳參事官菅太郎氏を拔擢するに決し十日付をもつて十二日左の如く發令した

總務廳參事官 菅太郎

任總務廳地方處長（簡任二等）

兼任總務廳參事官企畫處兼務

命企畫處兼務

東京市長に大久保氏決定

【東京國通】賴母木桂吉氏逝去後東京市長後任は伍堂卓雄氏、德川義親侯、市長代理大久保留次郎氏、若槻男等を候補者にあげ市會各派間で暗躍策謀を續け、しばしば選擧市會を開いたが決定に至らず遷延してゐたところ、十二日午後四時より開かれた市長選擧市會において市長代理大久保留次郎氏が七十一票を以て十八代目の東京市長に當選し市會民政系一部が擔いだ若槻禮次郎男は六十四票で次點となつた

略歷【東京國通】新東京市長大久保留次郎氏は茨城縣出身、本年五十四歲の働き盛りで大正二年東京高等師範學校卒業後警視廳警部を振出しに內務省入りして警視廳官房主事、千葉縣知事、臺灣總督府警務局長、昭和十一年東京市に入つて助役に就任、同十二年七月一旦辭職したが同十四年五月故賴母木市長に懇請されて再び助役となり今日に至る

株式 滿洲興業證券 新京本社 電②四四九一 奉天出張所 電②五七四三

臨時參議府會議

臨時參議府會議は十二日午後二時より參議府會議室に於て開催、第十六次定例國務院會議で可決された左の法令案を上程通過したので十五日公布される豫定

一、建國大學令中改正の件
一、稅關官制中改正の件

國務院辭令

國務院辭令十二日左の如く發表

（大阪遞信局工務課長）齊藤正一
任郵政總局電政處長 敍簡任二等

兼郵政總局郵政處長 兼郵政總局電政處長 宮本武夫
兼任を解く

十二日附（各通）
總務廳地方處長 桂定治郎
依願免官（九日附）

（前三江省民政廳長）楊玉書
派爲滿洲拓植公社理事（四月一日附）

水電建設局工務處長更迭

空閑水力電氣建設局工務處長は今回吉林工程處長に榮轉することゝなり四月一日付をもつて左の如く發令された

水力電氣建設局工務處長 空閑佐平
任水力電氣局技正（簡任二等）
補吉林工程處長

なほ同工務處長の後任は當分の間本間水力電氣建設局長が事務取扱として任命せられた

大東港築港事務所開所式

大東港事務所は去る一日から安東市六番通りに開設さ

人事往來

▲伊藤金吾氏（大通運送業）十二日來京櫻ホテル
▲伊藤春助氏（東京製藥業）同
▲中川武雄氏（東京丸善會社員）同
▲富田安雄氏（三江省湯原營林署官吏）同
▲伊東作三氏（千代田ノート大連出張所員）同
▲津村英夫氏（奉天滿映出張所員）同
▲澤住辰藏氏（鳥取縣敎員）同
▲水深久平氏（哈爾濱第一生命支店長）同松屋ホテル
▲奥田勇氏（延吉金融合作社員）同
▲內藤關氏（鹿島組）同
▲小澤繁雄氏（圖們日滿商事社員）同
▲紳神彥造氏（機械商）同
▲長井慶一郎氏（滿洲石油會社員）同蓬萊ホテル
▲今川滿喜男氏（神戸織物業）同大都ホテル
▲山根秀作氏（神戸鐵鋼業）同
▲河津清三郎氏一行（映畫俳優）同
▲武谷傳氏（大連杉山公司）同三國ホテル
▲仲山義重氏（東洋鑛業株式會社員）同

北歐戰線 四月九日デンマークの首都コペンハーゲンに無血入城するドイツ軍

廣東港の交易復活

珠江本流附近の 通商貿易を容認

南支陸海軍最高指揮官聲明

【廣東十二日發國通】南支方面陸海軍最高指揮官は珠江本流における情勢全部安定せるに伴ひ附近通商貿易を容認することとなり十二日午前十一時左の如き聲明を發表した

昨今珠江本流附近の情勢漸次安定し來れるに伴ひ來る四月二十日以降現在の狀態において差支へなき程度の一般貿易を容認することとせり

貿易復活の條件

【廣東十二日發國通】珠江貿易復活に關し陸海軍當局は十二日別電の如き聲明をなし廣東、香港、澳門間を往復してゐる外國船籍國たる英國、ポルトガル兩國領事にその旨を通告したが、同時に通告內容を參考として米、佛、獨、伊四國領事にも通告した、しかして右復活は大體次の如き條件の下に實施を見る模樣である

一、軍が作戰及び治安維持上禁止制限し又はすることあるべき貨物を積載せざること
二、航行は晝間に限り廣東＝香港又は廣東＝澳門間のみで他所に停船せざること
三、航行中でも軍事上必要と認めれば停船を命じ臨檢することあるべく又航行中は撮影を禁ず
四、乘客中治安に妨害ありと認めたるものあるときはこれを逮捕し若はこの上陸を禁止する

右のほか從來輸出入又は運輸を禁じ又は制限されてゐた物品は今後も禁じ又は制限されるが、この品目その他について近く機關監督から發表ある筈であるなほ通關手續は事變前と大體同樣で稅則に關しては輸出稅停航稅は從前通り、輸入稅は新稅率を採用し一旦輸入された物品の輸出は制限される、かくて廣東における一般貿易は制限的に許容されるに至り國際貿易は依然復活の第一步を踏出すこととなつた

第三國にも通告

【廣東十二日發國通】珠江本流における一般通商貿易容認に關し同時に第三國に對し左の如き要旨の通告を行つた

珠江解放の第一段階として差當り現に航江を許可せしめる一般商人に對し載荷を許可することゝなり、差當りの條件として航行驛泊に關するものは概ね從前通り、載荷の種類數量等に關しては治安宣撫上有害なるものこれを認め得ざるにつき出來得る限り豫め當方に通告ありたし

對支經濟封鎖說を粉碎

【上海十二日發國通】今回の珠江本流の一般通商貿易に對する開放は軍の自主的企圖に基くもので、日本軍は第三國の對支經濟活動封鎖をなしつゝありとのデマに對し事實をもつてこれを粉碎したものであるが、もとより今後といへども第三國船が軍の作戰に重大支障を與へるやうな行動に出た場合は作戰的立場よりこれに對し斷乎たる處分に出ることは論を俟たない、而して今回の措置は現に作戰遂行中の地域において第三國の對支通商貿易を原則的に容認せる點において劃期的なものであり、第三國側からも好感をもつて迎へられてゐるが、勿論今回の措置は揚子江下流の開放問題の如きものとその地勢ならびに作戰治安狀況から見て全然別個のものであつて兩者間には何等關聯なきものとされてゐる

喜多總領事談

【廣東十二日發國通】喜多廣東總領事は十二日珠江貿易復活につき左の如く語つた

今回の措置は廣東港の貿易を强化することであつて一般的の珠江開放ではない、當局としては種々の困難を無視し第三國側の便宜を考慮しこの英斷に出たもので今後共出來るだけ制限を緩和してゆきたい方針であるが、同時に第三國側もわが方の東亞新秩序建設の眞意を諒解し誠意ある協力を望んでやまない

金泰の
五月武者人形陳列會
今月の定休日 一日 八日 十五日
甲冑姿も凜々しい武者人形・陣太鼓
をはじめ趣味の人形・鯉幟等々……
節句の御用品
只今玩具賣場で陳列
營業時間 午前十時より 午後九時まで
金泰

婦人服
婦人帽
婦人コート
ワイシャツ
其他一般
再製品の御利用を御希望致します御相談は特に親切叮嚀御來店をお待致します
長松商會 入船町二ノ二五 大和新館横道
松尾貞子

民事刑事及法律顧問
一般法律事務之専任
律師 辯護士 別役增吉
朝日通二五 電話③二八八五

鯛すき ふぐ料理
國都自慢の味は先づ青柳から
食道樂
仲居さん入用 經驗の有る方
青柳 祝町二丁目 電③二〇六〇

社説　東亞の情勢と青年

今次事變の問題に關しては先般の議會に於いても種々なる論議が行はれた。東亞新秩序の建設といふことが言はれ、聖戰貫徹の決議も行はれた。しかし今靜かに考ふるとき、未曾有の大規模な事變を遂行しつゝあつて、すでに若干の經濟上の不自由なども感ぜられて來てゐるのである。國際的にも困難を伴つた立場に立つてゐるのである。そして近い將來更に大規模な戰爭も避け難いとさへ思はれる情勢のもとにあつて、國內の政治、經濟の體制の上に現狀そのまゝであつてよいかどうか、それはもつと論議されてよいのではないであらうか。また自由主義時代の民族主義を徹底的に修正することなく抗日を手段として民族的統一といふことを考へてゐる支那の一部を、今日の時代に適應するやう改めさせ、それと提携協力して行くために日本の政治經濟體制を今のまゝにして置いて良いかどうかそれを反省檢討する議論が行はれて然るべきではあるまいか。日本の出路はまさに東亞新秩序の建設以外にはない筈である。先進資本主義諸國に追隨して支那を半植民地化して行かうとすれば、後進國である日本はおくれをとるのみであり、支那の怨恨を買ふこととなるであらう。新秩序の理念と政治經濟上の體制に於いて何ら先進資本主義諸國に優るものがないならば、支那の中原はそれらの諸國がソ聯の勢力によつて押へられることになるであらう。このやうな事態が生ずれば日本の發展はおろか存立も困難となるであらう。

この場合思ふことは、今日の青年がどういふ狀態に在るかといふことである。そこに日本の運命を擔ふ氣魄を以て實力が養はれつゝあるならば、われらは既成政治勢力の無力と無自覺に失望するにも及ばぬであらう。明日の日本を擔ふ青年が悉く日本の運命を自己の運命として起つ覺悟を有し必要な準備にとりかかつてゐるとすれば、既成勢力についてかれこれ言ふ必要もないのである。だがそのやうな氣魄と準備を持つてゐる青年が何割あるであらうか。われらは曾つての、その方向は誤まつてゐたとしてもあの社會科學運動が盛んであつた頃の青年の情熱と實踐とを思はざるを得ないのである。その後に來たものは何であつたか。それはどれだけの內容をもつてゐるのであるか。深味を有してゐるのであるか。今日の世界情勢を思ひ、青年に課されてゐる任務の重大なのを考へるとき、われらは多くの期待と要請を現下の青年に對し持たざるを得ない。

物動計畫に基く 生產部門を擴充
炭礦、發電兩事業に傾注

滿洲國に於ける本年度の生產力擴充計畫並に各種生產實行計畫は日滿物動計畫の編成を俟つて確定されることゝなつてゐたが、今般の神田企畫處長、青木金融司長等の東上に依て四月—六月の日滿物動計畫が略々決定を見、これに伴つて滿洲國物動計畫も近く決定する運びとなり同時に一ヶ年に亘る物動計畫に付ても大凡の見透しを得るに至つたので滿洲產業五ヶ年計畫第四年度實行計畫も愈よ決定を見る段取りとなると共に國內に於ける諸般の生產計畫も全面的に樹立、各特殊會社を始め生產關係諸會社に於ける本年度事業計畫及びこれに伴ふ資金計畫、物的人的資材調達計畫もこゝに漸く確定を見ることゝなつた、而して本年度物動計畫に依る物資振當ては日滿兩國とも昨年度に比して幾分の窮屈化は免れず且つ本年度は國民生活維持の見地から物資及び外國爲替の振當ても直接消費部面に對して相當の考慮が拂はれることとなつたので生產事業全體として相當の壓縮を來すことはやむを得ざることゝ推察される、右の如き事情により本年度の滿洲國に於ける諸生產事業をその建設進捗の段階に依り分類して考察すれば大體左の如き經過を辿るものと見られる

一、本年度より着手の事業、安東に於ける輕金屬工場その他不可缺の事業二、三或は業者獨自の能力に於て資材の調達或は移駐をなし得るものは本年度着手されるがそれ以外は大體本年度は見送りとならう、また着手を見る事業に付ても多少既定計畫の變更を見るかも知れない

一、建設進捗中の事業 炭礦業、發電事業は全力をあげて完成に努力すること勿論であるがその他の事業に於ては完成間近のもの或は不可缺の事業にして完成後動力及び原料を確保してその生產能力發揮に確信を持ち得るものは建設を繼續しその他のものは足踏を餘儀なくされる

一、目下操業中の事業 操業中の事業は出來る限り運轉を繼續する樣考慮されるが本年度物動計畫に依る生產資材の振當ては石炭、電力といふ動力の供給を基礎にしてその供給を受け得る事業に對して相應の資材を割當てることになつて居りまた日滿兩國に於て第三國よりの輸入に待つ物資に付ては爲替の關係より相當窮屈となるので動力及び原料獲得の關係から操業を中止或は短縮するものもあるやむなきに至るものもあると豫想される

市民の声　節炭運動
五十行以內 投稿歡迎

▼抽象的、觀念的な机上の統制政策の下に、弱い市民達は如くに動いて居る、默々と小羊の如くに動いて居る、とそれなのに、特殊會社考へて居た、あゝそれなのに、特殊會社の權力者ははびこる、グレッシャムの法則は此處でも適用される。

▼四月に入つて三月より寒い日があつても採煖するなと形式主義的な統制運動主唱者は力說するらしい、子供達や老人は風邪で鼻汁を出しながらふるへて居る風邪患者も增えた樣だ、特殊會社方面に石炭はあつても、弱い眞面目な市民の家庭では風呂も滿足に入れない程の配給順位らしい、滿洲生活には缺くべからざる石炭、それが不公平な狀態に置かれてあることが、どんなに精神的悪影響を與へつゝあるか、弱い市民は口を緘して居る

▼內に不平を藏して默々と動かされることはいゝのだらうか、都會ばかりと思つて居ると、インテリばかりと思つて居ると、田舍の方がより深刻らしいが、憂ふべき世相がひしひしと感ぜられる

▼ポスターもラヂオの宣傳も馬耳東風と聞き流し記念日といつて、大道を行進して形式主義に墮して行く徒に精神作興を企てても、其の底には小さい感情、不滿が積まれて出來たものなるが故に解消されない、そして眞面目な者程馬鹿を見る所に險惡さがある。龍頭蛇尾の節炭運動も採煖時期が終つたのか（新參者寄）

奉天を中心に 自動車路線完備
南滿地方計畫樹立

奉天、鞍山、營口、本溪湖撫順等を含む南滿地方計畫を新たに樹立することになつた奉天省土木廳の七年度事業計畫は大體次の如く各都邑間の有機的聯關性の合理化を圖り、一方奉天を中心とする自動車路線を完備し新興都市間自動車交通を可能ならしめ海港より國內奧地への自動車路線も完成し又礦山移民道路の開拓と併行せしめんとしてゐる

計畫內容

一、都邑計畫科の新設 省內各都邑は近時急激に膨脹し該事業費は六年度一千六百萬圓に到達してゐるので計畫科を省公署土木廳內に新設する

一、地方計畫の樹立 南滿地方計畫を樹立、都邑間の有機的聯關性の合理化を圖り產業開發と五ヶ年計畫の完遂に資せんとする

一、省政三ヶ年計畫

一、土木事業の遂行

河川關係・省內各河川は本格的改修を加へたものも毎年雨期には氾濫の被害莫大のため重點河川に改修工事を施す

道路關係・奉天を中心とする自動車交通路線の完備を期すると共に既に地方に於て完成せる道路網の一貫せる完成を期し普蘭店奉天開原間道路の築造並に一部舗裝の完成を期し大路線に發展しつゝある新興都市間自動車交通を可能ならしめると共に海港より國內奧地への自動車運行路線を急速に完成せんとす

一、國道五ヶ年計畫による第四年度事業の遂行、國道計畫に指定せられたる施行豫定路線はいづれも國內重要幹線にして交通上緊急を要するものと認められたもので之が省政三ヶ年計畫道路事業と重複する路線を除き本年度豫定路線の完成を期せんとす

一、產業五ヶ年計畫に對應する土木公共設備の擴充

都邑關係・鞍山、撫順、本溪湖、奉天は六年度より引つゞき都邑計畫事業を施行、四平街、營口市、遼陽市、蘇家屯街、瓦房店街に對しては七年度より着手する

上水道建設事業・用水不足に對應奉天、鞍山、遼陽、鐵嶺、四平街、西安、海城、大石橋、瓦房店等三市四街に上水道建設事業を施行す

道路關係・礦山移民道路の開拓及び完備をなし產業立國の國策線に沿ひ直接間接に之が遂行を助長せんとす

國民中堅層の 國防觀念强化
教育法令を改正

民生部では康德五年一月より實施中の現行教育法令（學校令、學校規程）が最近に至つて地方行政機構の改革、地方側の要望ならびに同法實施後の實績に鑑み全般的に改正を行ふ必要を認め、これがため同部教育司內に一條主席教學官を主任とする教育法令改正委員會を設置、目下研究を進めてゐる、改正の要點ならびに箇所は新學制の根本義に即應して初中等學校における毎週教授時數の割當、職業學校の學科目ならびに教授時數の割當變更及び修業年限の改正を行ひ、更に國兵法施行に對處して國民中堅層の國防觀念を强化するため本年六月一日より從來課外科目たりし中等學校の教練科を正科に變更する等である

大陸建設の礎石［上］
青年義勇隊再出發

滿洲開拓青年義勇隊員の訓練を一貫的に指導統轄する機關として、滿洲開拓青年義勇隊訓練本部が去る四月一日を期して開設されたことは、青年義勇隊制度の使命の重要性に顧て實に意義深きことであつた、殊に青年義勇隊を青少年移民として取扱はんとした初期の時代はとかく戰時態勢への轉換後の義勇隊制度の使命と意義への變換は、蓋れを成人開拓民と同等の機關において處置することの妥當を缺くは言を俟たない無論初期即ち昭和十二年頃においては人口問題を出發點とした日本の農村再編成のために過剩流動する少年群の滿洲移駐が企てられたものであるが十二年以降の日本の國內情勢は決して浮動少年群の過剩ではなくなつて寧ろ軍需工業の勃興、應召による勞働力の減退等によつて少年勞働力は都市農村を通じて最も強く要求されることに社會狀勢が變化したために、單に滿洲に送る少年移民としてゞあるならば當然軍需工業乃至は農村自體の勞力緩和に向けらるべきであつたのである、かゝる情勢下にあり乍らも、尚且つ計畫を擴充しこれを强行しようとする所に近年における青少年義勇軍即ち青年義勇隊編成運動の特異な性格が潛在してゐるのであり、この事を考慮せずには義勇隊訓練本部の設置の眞義は解されないと同時に此の事に想到する時に青年義勇隊訓練を滿洲拓殖公社の一部門として任し切れないもののある事は自ら判然とする

元來滿洲拓殖公社の本質的業務は、日本成人開拓民を滿洲に扶植するといふことが主眼であつて青年指導運動の機關ではない、從つて義勇軍三ヶ年の訓練は決して拓殖事業でないとの本質を究明すれば義勇隊訓練は滿拓の業務として當然包容さるべき性質のものでなく三ヶ年の訓練後、農業開拓民に移行せんとするもののある場合始めて滿拓の所管事務に移されるべきものである兎角滿拓が秘密主義を採用し、內に開拓事業の重要性を喧々しつゝも、輿論を喚起して開拓國策に對する國民運動展開を躊躇した犧牲となつて義勇隊運動に對する世人の觀念を「移民の範疇內に踞せしめた如きは一掃され、義勇軍に對する國民運動が日滿兩國民に喚起される日の近き將來にあることは充分期待されるのである

訓練本部の設置によつて訓練方針も從來滿拓に於いて處置し來たつた如き「その日暮し的」態度も速かに是正されやう、昨年青年學校令は採用されることにはなつたが、單に青年學校令を採用することを以て能事足れりとするならば、義勇隊の敎育も何等異る所はないのであつて殊更に國帑を費し大陸において學ばせんとするの要は毫もないのである

滿拓において行ひ來つた教科書の作成が主たる訓練であつて、後は地方に於ける各訓練所長の日課に依存するならば、訓練本部設置の意義もなく、日夜朗誦する義勇隊員の綱領も結局空念佛と化するの他はない

義勇隊綱領

一、我等ハ天祖ノ宏謨ヲ奉シ心ヲ一ニシテ追進シ身ヲ滿洲國ノ聖業ニ捧ケ、神明ニ誓ツテ天皇陛下ノ大御心ニ副ヒ奉ランコトヲ期ス

一、我等ハ身ヲ以テ一德一心民族協和ノ理想ヲ實踐シ道義世界建設ノ礎石タランコトヲ期ス

道義世界建設に立脚した訓練方針が確立し義勇隊の向ふべき道が明示されることは目下の義勇隊制度の一大重要任務である、それと今一つは人の問題である、大陸建設の眞義に徹し青少年と共に突き進む體の人を訓練所長に迎へるならば指導部面の訓練本部に人を得ると兩々相俟つて義勇隊運動は全きを期することが出來る。これも一に訓練本部の責務に懸つてゐるのである

鄕軍の士氣振興
創立三十周年記念訓練實施

紀元二千六百年はあたかも鄕軍創立三十周年記念に當るので帝國在鄕軍人會では昭和十五年を契機として事變下銃後の戰鬪力を更に增强擴充すべく幹部の指導能力の向上充實、既教育兵の軍事能力の向上、未入營補充兵の教育振興に全力を注ぐが、鄕軍滿洲聯合支部ではこの趣旨に基き來る十八日行はれる新京治安部分會を第一次として八月下旬まで全滿各地四百餘の分會指導部隊に訓練教育を行ふこととなつた

本訓練教育に召集されるものは未入營兵全部のほか昭和六年以降の既教育者（准士官、下士官、適任上等兵の幹部を含む）で四月から六月までは未入營補充兵教育、七、八月は既教育兵と幾部の未入營兵、九、十月は既教育未了並に終了者の補備教育を行ひ幹部教育は四月、十一月昭和十六年三月に行ふこととなつてゐるなほ教育實施方法は各分會の現地實情に即應、會員の社業終了後實施の分會は既教育者三時間あて九日間未教育者四日間宛十二日間とし連續實施の場合には未教育者四日間、既教育者二日間となつてゐる

北鮮鐵道還元
滿鐵、鮮鐵細目打合

滿鐵が委託經營中の北鮮鐵道の還元問題は西部線及び淸津港を朝鮮側に還元、東部線（上三峰雄基間）及び雄基港は委託經營の方式を改め滿鐵に貸付けることに關係各方面の意見が一致したので滿鐵では目下鐵道總局企畫委員會に於て貸付の方式下に於ける東部線の運營その他に關する具體的細目について研究を進めてゐるが、來る二十日頃同委員會の古山幹事長が京城に赴き鮮鐵側と細目に關する最後的打合を行ふことゝなつた、而して右打合に於て細目の決定を見ても滿鐵としては更に監督官廳への手續を要するので、實現は六月頃になるのではないかと見られてゐる

上海の邦人激增
＝六萬五千四百十九人＝

【上海九日發國通】復興の一途を辿る上海の邦人人口は逐月激增を續けてゐるが四月一日現在上海總領事館警務部調査によれば在上海本邦人數は六萬五千四百十九人で前年同期に比し二萬四千六百五十八人の激增振りを示し、このうち內地人は五萬五千七百五十二人で前年同期の三萬八千百十八人に比し一萬七千六百三十四人を增加してゐる、內譯左の如し

△內地人 戶數 二萬三千卅三 人口 男大人二萬六千三百廿五、小人六千六十四、女大人一萬七千二百十五、小人六千百四十八、計五萬五千七百五十二

△朝鮮人 戶數 四千百四 人口 男大人三千九百八十四、小人四百十六、女大人二千百四十一、小人四百五十七、計六千九百九十八

△臺灣人 戶數 千九十 人口 男大人一千七百六十七、小人百八十三、女大人五百六十二、小人百五十七、計二千六百六十九

黑河開發の特殊會社新設
地域的開發に乘出

政府は北邊振興計畫の積極的遂行に伴ひ近く黑河開發株式會社を設立し同地方の產業開發並に民生振興に乘り出すこととなり、目下關係當局に於て具體的準備を進めてゐる、同社の資本金業務內容、監督系統その他具體的細目については先般黑河省當局と中央當局との間に第一回協議を行つたが未だ具體的決定を見るに至つてゐない、然し大體方針としては滿炭、電業、林業採金等の如き現地に業務區域を有してゐる各特殊會社の共同出資とし、その業務內容も採炭、發電、植林、採金等の如き現地の特殊事情に即應した各種產業の開發を目標とする地域的特殊會社の形をとるものと見られる、地域的特殊會社は東邊道開發會社を嚆矢とするが今回の黑河開發會社は地方開發を目的とする各種產業の綜合經營を行ふといふ點に特色をもつてゐることが注目される

滿洲里に小型映畫館

興安北省では邊疆に住む人人のために大衆娛樂として無聊に苦しむ文化人を幾分なりとも慰めやうとこれが具體化につき中央關係方面と交涉中であつたが、この程滿洲里に滿映直營の小型映畫館を設けることに決定、解氷期をまつて工事に着手する、なほハロンアルシャン牙克石等にも近く實現の豫定である

主要糧穀の小賣價格公定
奉天省の適正配給

奉天省は主要糧穀の適正配給のため糧穀組合を結成せしむることゝなり準備を進めてゐるが、五日主要糧穀の小賣公定價格を發表した小賣價格は去る二月十八日產業部令による卸賣公定價格に十パーセント加算したもので卸賣業者に三パーセント、小賣業者に七パーセントの利潤を按配してをり更に包米高梁に對し麻袋の損料として六十キロにつき十五錢を加へた卸賣公定價格、地域外小賣價格については各市縣毎に算出省長の認可を得て公定價格とする而し奉天省では近く北部より主要糧穀の配給を仰ぐことゝなつてをりこれにより右小賣公定價格の維持を圖り違反者に對しては主要糧穀統制法第十二條に基き嚴重處分することゝなつてゐる

米墨石油紛爭
墨國勞働組合デモ

【メキシコ十一日發國通】メキシコ勞務長官の米墨石油紛爭を國際裁判に附すとの通告に憤慨したメキシコの勞働組合は十一日午前十時より全國に亘り示威運動を行ひ全國の工場及び銀行は休業しこれに合流することとなつた、メキシコ政府當局は萬一を慮つて米國大使館及び英國大使館を嚴重警戒中である

馬來華僑の獻金熱冷却

【香港九日發國通】最近重慶政權に對する英領馬來華僑の獻金額頓に減少しつゝあるところ右は明かに華僑の重慶政權に對する信頼の念が薄らぎつゝあるを雄辯に物語るものとして各方面より興味を以て見られつゝあり、一方この間には多大の不正行爲もあることが最近明白となつた南洋華僑籌賑會々長陳嘉康が從來血と汗とを絞つた華僑の獻金の中約五割を着服、或は自己の勢力擴張のため消費せることが判明したため愈よ獻金熱を冷却すると共に南洋華僑全體に重大なる物議を醸しつゝある因に陳嘉康は目下重慶に視察旅行中である

通商親善の春
經濟使節續々訪日

【東京國通】十一日入港したメキシコ經濟使節團を皮切りにスペインその他から官邊の招聘する使節團の來訪が次ぎ次ぎに豫定されてゐるが、更に日本貿易組合中央會が招く東亞の實業家たちの日程も極まり將に通商親善の春は絢爛である

この民間使節は十一日神戶に入港した明石山丸の御客タイ・ライス會社代理ナイラ・オン・コメムソサン氏以下實業タイ國を背負ふ五貿易家をはじめとして來る十九日ぶらじる丸で橫濱に入港する米國七十二デパートの共同仕入會社ユタル商會支配人フランク・ブラドリー氏夫妻も同船で來朝するサンパウロ產業聯盟代表アエリックス・ギザルド氏も來月平安丸で橫濱に入港する、カナダ商業銀行太平洋沿岸總取締役クイム・ハミルトン氏夫妻、モントリオール商業會議所會頭パラドウイク氏夫妻及び二令孃等々で之等は何れも約一月日本に滯在、東京、大阪、名古屋等主要都市の商工業を視察見學、各地の貿易組合と交驩會を開くことになつてゐる

高梁稈で鄕土土產

吉林省磐石縣では農村副業として手藝工藝に力を注いでゐるが、從來同地方では薪炭代用等として燃料にされるのみであつた高梁稈を研究加工して鄕土工藝品を研究した結果非常に優秀なものが出來上つたので縣公署では磐石商工公會吉林鐵道局協力これが企業化を圖り先づ磐石縣鄕土品加工組合を結成製造機械も日本に註文近く到着をまち五月頃には製作發賣することゝなつた製品は高梁盆高梁帽子等で吉林鄕土土產品と銘打つて賣出される

營口河北驛間 運航を開始

滿鐵では遼河が解氷したので來る十六日から營口河北驛間航路の汽船の運航を開始し客貨の取扱を行ふ

第二松花江の流下木材數量

水運協會の調査によれば吉林上流より第二松花江を下る本年度の木材數量は百四萬五千石でうち新材は八十三萬石、舊材二十一萬五千石である、これを伐採地區別に見れば左の如し

撫松 十六萬石
東北岔 廿九萬石（うち舊材十四萬四千石）
双權頭 四萬八千石
色洛河 十五萬石
木箕河 十七萬五千石
琵琶溝 十五萬石
人造石油 二萬五千石
その他 四萬七千石
計 百四萬五千石

商況 十三日後場
各地株式市況

●大連株式（短期）寄付 大引
五品 [illegible]
大新 [illegible]
新東 [illegible]
滿業 [illegible]
鐘紡 [illegible]
同新 [illegible]
豆鐵 [illegible]
滿新 [illegible]
土木 [illegible]

●奉天株式（短期）寄付 大引
新東 [illegible]
大業 [illegible]
滿紡 [illegible]
鐘新 [illegible]
同新 [illegible]

手形交換高（十三日）[illegible]

純綿布特賣と春吳服處分大賣出し

十四日（日） 十五日（月） 二日限り 午前八時より午後十時まで

平素の御愛顧に酬ゆる爲め御待兼ねの純綿布が參りました特賣に際し「店內狹隘に付き」「會場を祝町太子堂內」に設け春の持越吳服・掘出物・等々!!更に新柄を差加への大賣出しで御座います御期待に添ふ充分なる此の催しを御見逃しなく早々と御光來の程御待ち申して居ります

特價品の一例
一、名古屋帶 一本 四・〇〇
一、新興村山大島 一反 五・五〇
一、新銘仙 一反 九・〇〇
一、京染小紋 一反 二八・〇〇より
一、西陣御召 一反 三〇・〇〇より
一、銘仙新柄 一反 二〇・〇〇より
一、殿方用品 大特賣
一、半衿 市價の半額奉仕
一、純綿布 大巾一尺拾四錢也

春物の絕好期北村の巨彈

●赤札附

會場 太子堂 祝町 電③三八一〇番

返品・返金・御自由

新京キネマ前 北村吳服店 電話③二五七三番

官吏消費組合の新規制

時事解説

▼…お臺所をあづかる皆さん方にお馴染の滿洲國官吏消費組合では從來現金で買物をされる市民に對しては假令組合加入者でなくとも加入者同樣品物の販賣を認めてゐたのですが、今度から砂糖、メリケン粉、酒、煙草、金物類に對しては組合員以外の方への販賣を停止することになり、漸次全般の物資にも及ぼすといふことです、理由はお隣りの日本が支那事變處理といふ長期建設の段階に入つた昨今、これを協同體の關係にある滿洲國は凡ゆる分野に同一歩調をとつてをり特に長期建設の至上命令ともいふべき物資確保の建前から、これが統制の強化を行つてゐることは申す迄もなく官吏消費組合が販賣に付て一部の規制を行ふに至つたこともこれ亦やむを得ない仕儀でありませう、消費組合の構成意義に付ては暫くおいて元來組合員以外の人達迄がこれが便宜を蒙つてゐたといふことは、平和經濟時代ならばこそで、今日の樣に物資の不足を喚かねばならぬ時代に遭遇すれば組合員の權利迄享受せねばならぬ理由はない筈です

▼…滿鐵消費組合、關東軍酒保などは御存じの樣に加入者以外の者に對しては假令現金買であらうと絶對に販賣を認めませんそれは兎も角として官吏消費組合の新な規制によつて不自由を喞たねばならぬお方も相當あることと思はれますがこれも國策への協力とお考へになつて從來漫然とお買物をなすつてゐたお方も、この際より時局の性格といひますか、時代の重要性を認識されて假令一個のマッチ、一個の石鹸を購入さるゝにも充分國家的意義をお考へになることを要望いたします

進んで種痘受けよ

大久保…防疫股長談

（一）天然痘豫防陣の聲

市民に告ぐ

いよいよ種痘をする時期となりましたが、今年は國内及び日本、朝鮮並に支那方面における天然痘の發生狀況は左の如く全面的に可成りの數を示してゐます

滿洲國

▼奉天省 二四六
▼三江省 二二
▼吉林省 一
▼齊々哈爾市 一
▼安東省 二
▼間島省 三五
▼牡丹江省 三
▼興安北省 四
▼哈爾濱市 一

日本國

▼大阪市 一二八
▼廣島縣 一七
▼愛媛縣 一〇
▼埼玉縣 八
▼山口縣 二四
▼熊本縣 一二
▼東京市 八
▼宮城縣 八

他に朝鮮内（一、八一三）漢口方面（一五五）蘇州方面（一七）

この狀況に鑑み、當市においては從來五月に入つてから行ふ種痘を一ケ月繰り上げ四月上旬から開始することに決した次第ですが以下項を分け、當局の希望を述べて市民の認識を喚起し痘瘡の豫防撲滅に資したいと考へます

一、當市における發生數と種痘に對する認識

本年一月以來の發生數は六名ですが、いづれも傳染病院に收容、經過良好にして全部退院しましたが最近數年間の狀況は康德二年の一四二名を最高にその後大體において漸次減少を示してゐます、然しながら前記各地の狀況から見ると本年は油斷が出來ず、又昨年度の四、五月に最も多く發生した傾向に鑑みて四月上旬に行ふこととしました

昨年度の統計によつて罹病者を年齡別に見ると一歳から五歳までが最高で、廿六歳から卅五歳までが第二位十六歳から二十五歳までが第三位、三十五歳から六十五歳までが第四位、六歳から十五歳までが第五位、六十五歳以上は皆無で、六歳から十五歳までの患者が最も少いのは定期種痘の徹底によるものと思はれます、又これを民族別に見ると急性傳染病患者は日本人一〇〇に對し滿人は約八・四であるのに痘瘡は約三一・一であつて特に四、五月頃に多發してゐます

然しながら大體において種痘に對する市民の認識は良好で積極的に種痘を受けると云ふ傾向は今後ずつと持續して欲しいと思ひます、只滿人においては從來からの惡い習慣で種痘を厭ふ氣持があり是非とも認識を是正して欲しいものです

料理の献立

混ぜ御飯

材料（五人前）

外米 一合
胚芽米 四合
水 六合五勺
玉葱 五十匁
馬鈴薯 七十匁
人參 二寸位
豌豆 十匁
にら 一把
牛肉（又は鯨肉） 五十匁
牛脂 二十匁
小麥粉 食匙七杯
野菜煮汁 一立（二合五勺）
砂糖 食匙一杯
鹽、胡椒、カレー粉等

外米はよく洗つて半日か一晩水に浸けておき、炊く時胚芽米とまぜ一割多い水加減で炊きます、別にカレーを拵らへて、熱い中に食べるとよろしい

家庭メモ　行李の使ひ方

物價昂騰の折柄比較的安價な行李が又盛んに使用されるやうになりましたが、行李は竹でも柳でも目があいて居りますから埃が入りやすく濕氣を呼ぶ缺點があります、ですから行李をお買ひになつたら直ぐに日本紙で下貼をし上に布を一重貼つて使ふか、お誂へ物などを包むタトウのやうな布タトウを行李の寸法に合せて作りそれで包むやうにすると便利です。それは浴衣やワイシャツの古でもよく古カーテンの利用でも結構です。

數多いマスコット

變つたところで牝牛や驢馬さん

それほどのかつぎやさんでなくとも、人それぞれがマスコットと云ひ、守り本尊といひ緣起として肌身離さず愛惜し尊重し祈念する何物かを持つてゐる

女 流飛行家ジョンソン孃はモスコーから愛機に同乘して來た二匹の鯆を早速マスコットにしたと云ふし、銀杏の實、桃の種子、クルミ、黄金虫、指環、人形、錢、テープ、押花、象牙の箸……何でもがマスコットにされてゐる或る時計工場の技術師はスキツツルから來た部分品の中に時として紛れ込んでゐる栗色の捲毛を大切に保存してゐるなどのこともあるといふ

獸 類のあるものは自分達のマスコットとして他の動物を持つてゐることがあると云へば珍聞のやうであるが、事實さうした現象は屢々發見される例へば牝牛の一群が一頭の山羊を養つてゐると、何時もその山羊が一緒でないと彼らも行進をしない又はある農夫の語る所によれば、その人の牝牛は驢馬を大變可愛がつてゐて片時もそばを離さず十五年もの間彼らの生活は保たれてゐるといふことである

思ひついたまゝ左にマスコットを擧げて見る

黑猫 は概して流行兒とされてゐる、ハッピーキャット・リングもあれば玩具類、飾物も澤山見受けられる、猫は一般に舟のマスコットとして第一位のものであるが全身一筋の白毛も交へない眞黑の猫が家の中に居るならば、その一家は素敵な幸福に見舞はれる

モグラモチ は賭事に運強いマスコットとして尊重されてゐる

オウル（鳩の一種）北歐地方では褐色の羽を護符として用ひる習慣がある、小說家とか、ペンで生活する人々に非常に愛される、この羽を泉に三度ひたして海邊で拾つた貝殼の中に封じてロケットに納めておくとその所有者はペンを通じて全智全能の力を賦與されると云はれてゐる

猿の頭 の毛で作つた小さな房は演劇や映畫に關係ある人特に俳優にとつて珍重されてゐる護符である

鮫の子 の齒は醫者のマスコットで如何なる場合でも決して失敗しない醫術をその所有者に授けると云はれてゐる

インデアンの仲間で、トーテムとして狼や鹿などを持つてゐたことも眞情がうなづける

子供に出來る手輕な花園

勝利の金蓮花を植ゑませう

（金）蓮花は誰れも知つてゐる平凡な草花で、今まで餘り珍重されてゐませんでしたが、非常時のこの際、特にこの草花を家庭的娯樂園藝として各家庭で植ゑるようお奬めしたい、その種子は三つ宛くつ附いてますが、これを一つ一つ離して播き、作り方は非常に簡單で子供でも作れます、今から播けば秋の霜の降る頃まで花が咲いてますから殆ど一年中樂しめる譯です

（そ）の利用方法は葉と莖とをさつと茹でて、胡麻和へにすると一寸ピリッとします、花は花で別に茹でゝ食べられ、實は實で相當辛くワサビ代用品となります、洋食に添へ物として用ひられるナスターシューム（オランダガラシ）と味が大變よく似てゐるので、一般にはオランダガラシの代用として使はれてゐます、オランダガラシはヨーロッパ人が米新大陸を發見して航行する、船員達が壞血病に罹つた折これを食べて治つたと云はれて以來珍重されてゐる草花の一つです

（こ）れを各家庭で植ゑれば、夕餉の樂しい食卓を圍んで子供達には「貴方達の播いた種子から作つたお野菜だ」と云へるしワサビ等を買はなくても結構新鮮なものが食べられますが金蓮花の名は花が黄金色、葉が蓮の葉に似て丸いのに由來してゐますが、原名はトロパイオラムと云ひ、トロフイ（勝杯）を意味し、凱旋勝利の花言葉もあります、かういふ戰爭にゆかりのある草花を各家庭で作つて聖戰に傷いた白衣の勇士へ慰問として贈り、或は武運目出度く歸還した皇軍將士へ感謝の贈物とするのは時局に相應しく意義ある事だと思ひます

濃い煎茶は解毒劑になる

昔、細川侯の御典醫であつた山中國主の秘傳薬として、カニに中毒した時上等の煎茶を湯呑茶碗に一杯（十三、四匁）に一合の水を加へて煮沸し、五勺になるまで煮詰めて服むと、忽ち嘔吐を催して腹中のものを悉く吐きますが、濃茶煎劑はカニ中毒の外、エビ、貝類、菌類、腐敗した魚肉の中毒昇汞、阿片、モルヒネ、コカインその他毒物を誤つて服んだ場合、まだ吸收されずに胃腸内にある間なら有効な解毒劑であるといふ事です

春波かへる　けさ市內所見

〝土の乙女〟は語る（上）

場所 濱江省珠河縣第七次元寶鎭開拓團にて

語る人
元寶鎭開拓團長 後根春一氏
同夫人・敎師 後根みすさん
元寶鎭開拓團娘さん 神田豐子さん（二五）
同 後藤ちえさん（一九）
同 三田つま子さん（一六）

渡滿の動機

▼神田豐子さん　兄さんがこの開拓團の先遣隊として入植してゐましたので、兄が家族處置に歸られたから今年の一月渡滿しました、滿洲へ來て感じたことゝ言ひましても、見るもの聞くこと珍しいものばかりです開拓地は隨分不自由だらうと思つてゐましたが、この地は驛から一里半ですし、それにトラックが毎日一面坡に行きますので内地より寧ろ交通は良いくらゐです、都會は新京を素通りして哈爾濱で一泊しましたきりですが内地に比較して立派であり大きいと感じました只少し淋しいのはお友達が少いことです

▼後藤ちえさん　私も神田さん同樣一月に渡滿しました、寒さがひどいので、すぐ風邪をひいてしまひましたけれども思つたほど寒くはありません

▼後根みすさん　主人が團長をして居りますのでいづれは渡滿するのでしたが、時期を早めたのは小倉の陸軍病院に傷病兵を御見舞したときに拓士の方の家族處置に歸られたのにお會ひし、その方から「開拓地で一番心配なのは子供の教育問題です、矢張り教育については内地やハルビンの都會にはかなひませんし、不便です」と聞きましたが、私も實は元教員をしてゐた事がありますので「子供の教育上の事から内地に子供を預けて行く樣でしたら本當の開拓は出來ない」と考へまして急に來る樣になりました、來てから兒童教育に骨を折つてゐますが幸ひ學校組合の方でも色々と御世話を戴きますので教育設備も良くなつてゐます、滿洲の都會と農村の感じは内地で想像した以上で、都會は發展してゐますが農村はまだまだです殊に滿農生活は水準も低く今後大いに指導し、日滿一德一心を實踐したいと思つて居ります

開拓地の冬

▼神田豐子さん　内地の生活と大した變りはありませんが御承知の如く、私達の今の生活は共同生活です、朝六時サイレンを合圖に起き六時半には本部前の廣場に集合して點呼を受け、皇居遙拜して君ケ代を合唱します七時に食事、七時半から作業開始で男の人々はそれぞれの仕事につきます女の仕事は今のところありませんが、多くは丸太の皮むき、家で裁縫する、種子を分けるのや、洗濯をするといふ位です、夏は除草や色々仕事も出る事でせう、十二時には晝食で午後一時から再び作業を開始し六時に終る事になつてゐます、この間殆んど全部落がサイレンを合圖に一糸亂れない規律をもつて仕事をやつてゐるのです

衛生と食物

▼後根みすさん　暖國の九州から一足飛びに滿洲へ來たものですから、團員の女性の大半は風邪に冒されました、殊に赤ちゃんは全部風邪に冒されもう今年になつて七人も死亡してます

この開拓地には診療所はありますが醫師が未だ居りませんので一面坡迄行かなければなりません、來年あたり團附の醫師も來る事になつてゐますから不便は除かれる事でせうが多くの風邪と共に夏に多いのは所謂滿洲チフスがあります團員の殆んどがこれに一回はやられてゐます

▼三田つま子さん　南京虫がゐると聞いてゐましたがこの開拓地にはまだゐません

▼後根みすさん　開拓地の食物といへば殆んど主食物が米であり、それに肥料なしでそれはそれはおいしいお米がいたゞけますので内地よりは惠まれてゐます、肉食も多くはキジ、ノロなど澤山獲れますし、夏は河の魚が澤山獲れますから不自由はありません

寫眞は山本
中央通兒玉公園前 TEL③二八五三

ミス東洋
さくらが咲きました
迚も美事に
ミス・東洋
霞か雲か……花か美人か……とはよく言ふ言葉ですネ
新しい大和撫子がたくさん來ました
ミス東洋

五萬圓の店仕舞呉服一掃大處分

期日十三日・十四日・十五日三日間限り

永らく滿洲の皆樣から御引立を頂いて居りましたが今度當地引上に就きまして
呉服の店仕舞一掃大賣出し
を岩田屋に於て開催致します
即ち時代の波に乘り相當の値上りを受けた商品なるにも不拘昨年度最安値に依る仕入原價を絶對に無視して凡ゆる商品を市價の半價以下にて御奉仕致します
是非御光來御用命願ひます

堀出物之一部

純綿ヱプロン 二、〇〇
純綿タビ 〇、八〇
アート帶 二、五〇
文化コート 三、五〇
メイセン着尺 八、〇〇より
純毛セル 二五、〇〇より
西陣御召、小濱着尺
訪問服、紋付
長襦袢、袴地
本絹人絹交織裏物
名古屋帶、丸帶
本博多、白生地類
其他夏冬物見切品山積

一品殘らず賣盡くす店仕舞賣出しにつき一時も早く御越しを御待ち申します、尚弊店自慢の福袋の準備も致して居ります

岩　岩田屋
西五馬路大經路入口

お自慢の名演集 五郎劇…愈よあす初日

國都のファンお待かねの中を喜劇王曾我廼家五郎一行は愈よ本社後援の下に明十四日（日）より西廣場滿鐵社員倶樂部に於て公演ファンの前にお目見得することになつたが、そのプログラムと解說は次の如くである【寫眞は情の雪解】

第一珊瑚珠三場

姉藝者や朋輩に意地悪されてゐた政彌…折柄小間物屋が持つて來た珊瑚珠のことから形勢益す悪化

見かねて飛び出した石屋小谷重吉が職業の固さに似氣なく砕けた捌き具合に涙が泌む…藝者の意地に小間物やと石屋の機智の絡んだ快笑篇

三十六快笑の內

第二情の雪解二場

極道な子ほど可愛い親心の例への通り、母親のお仙は、放蕩故に廢嫡した兄息子勇次郎の身を案じてゐた兄の放蕩に引き替へて弟の國太郎は、妻お妙との仲も睦じく、家業にいそしんでゐる

國太郎の勤勉の手前にもお仙は、勇次郎を庇ふことが出來なかつたが…勇次郎には好き合つた藝者お光との間に可愛い子供までであるといふ——お仙は弟への義理と初孫への愛に苦しむ……五郎の老婆役では代表作の一つで、雪の夜の街に繰り展げる溫い人情の數々は涙に笑ひを盛る……

第三安宅勸進帳二場

歌舞伎十八番「勸進帳」の喜劇化、源義經と武藏坊辨慶主從の安宅越え、——白紙の勸進帳を讀みあげる辨慶の苦衷と主君義經を打ち据ゑる誠忠とは、涙なしでは見られぬ舞臺

五郎一座に移植された喜劇「勸進帳」は、辨慶の出鱈目にユーモアを盛り情を知る富樫の武士氣質に、人情の機微を穿つ…五郎一座の時代もの〻中での白眉篇

三十六快笑の內

第四葉櫻一場

義太夫流しの長谷川龜松は、二十餘年前に妻子を或る村落の櫻の大樹の元へ置き去りにした

二十年目に龜松は、再び其の土地のその樹の下に來合した、昔置き去りにした妻や子を想ふと、彼は其の樹の元から去りかねた、大樹の側の農夫の兼松は、何もかも知つてゐた、言ふまでもなく、龜松とは昔馴染だつた、そして圖らずも龜松は昔の妻子に逢ふことが出來たが、しかし、其處には人の世の義理と云ふ鐵のやうな垣一重があつた、五郎の龜松が義太夫流しで淨瑠璃の一節にかこつけて苦衷を語る一場——五郎劇の「父歸る」とも云ふべき名篇

第五抱月の夜四場

料亭抱月の主人樋口は、料理屋の主人にあり勝ちな氣樂蜻蛉で、年中ブラ〳〵と外出ばかり、其處には浮氣の虫もつくといふもの——女房お岸は、抱月の大世帶を女手一つで切り廻してゐるが、お岸は亭主に負けてゐないで、氣に入りの女中お菊を供に外出勝ち……たま〳〵出先であつた、樋口とお岸が言葉の經緯から茲に抱月樓に泥坊入來といふことになる、謀る方も謀られる方も、何も知つて知り拔いての泥坊騷ぎ、其處にも偶然な皮肉が絡みます

"變り種"の登錄 金語樓や虎造

天下晴れてこれで俳優

映畫人の登錄制實施に當り大日本映畫協會へ技能證明書の交付方を申請した變り種は落語、講談、浪曲、歌手、漫才等々各方面に亘つて非常に多數に上つたが、その中一龍齋貞山、天中軒雲月、柳家金語樓、廣澤虎造、松井翠聲、横山エンタツ、花菱アチャコなどはいづれもパスし、內務省へ映畫俳優としての登錄手續を完了これで愈よ天下晴れての俳優として認めらる〻に至つた

なほ內務省では映畫人の登錄申請を五日を以て締切つたが、この日までに申請しなかつた者は至急手續を取る必要があり原則として登錄證明書交付まで現在の業務に携はる事が出來ないわけである

ボールルーム

▽…新京會館のジャズバンドはナカノアンドヒズホットボーイズ顏觸れはドラム中野三郎、ピアノ小野田昌弘、1サックス武藤重穎 2サックスはリノ・ブラカフロル、3サックス藤谷文治、トロムペット長谷川正一、トロムボン松尾和義の面々、元氣一杯の演奏がこのホールの空氣とマッチしてファンを喜ばせてゐるが、洗練された味といふものに薄い感じがするのが難であるタンゴバンドはゴトウイスムチヤチョスと何だかむづかしい名前であるがムチヤチョスとはボーイズの意味であるさうな、このバンドは歌手の井上房子と共に既に長春座で脚光を浴びること數回、ダンスファン以外にもよく知られてゐる、樂長後藤資公のアコーデイオンは既に定評あるところ、ヴアイオリン西田粒吉、ドラム太田文雄、ピアノ野口村鋤雄のメンバーをリードしてタンゴ歌手の井上房子（長春座の謳ひ文句に依ればタンゴの女王）の唄と共に好評である、何時も長春座の舞臺で演奏する樣にハリキツテ下さい

實話小說 順子の娘【51】

小杉好夫作　堂門重生畫

母と娘

順子は頑として二人の戀を許さなかつた、淑子に涙の幾日かゞ續き、そして淑子のブロークン・ハートに更により大きな打擊を與へる日が遂に來た

男との愛慾に經濟的に切つぱつまつた順子は西銀座に開いた「バー順子」を最早賣り渡さねばどうにもならぬ破目に陷入つてゐた

そして借財を整理する爲には店を賣り拂つた後にまだ大枚三千圓かなければならなかつた

「藝者に成つてお呉れ、淑子」

順子の何もかも思ひつめた、そして又思ひ切つた眸があつた

蛇に睨まれた蛙の樣に淑子の身がすくんだ

可愛い我子だつて何んだつて犧牲にしてしまはう、道德以上に自分に取つては眞實が尊いのだ

世間に何んと言はれやうと、生きる事以上に苦しい自分の宿命と取つ組まう、順子は血みどろだつた

淺猿しいと言はれても良かつた、淺猿しいその底の底まで墮ち込まう

地獄の底まで落ち込まうそして眞實をその中から引つぱり出して見やう

その時こそもう自分の命は絕たれても良い、順子の決意は凄いまでに固かつた

淑子の目に涙が湧いた

「淑子、綺麗ばかりが人生ぢやない、良く覺えておいで、母さんをひどいと思つちやいけない、決してさうぢやない、さう思つちやいけない、お前も男つてものを、人生つてものを、素つ裸になつて見きはめると良いんだよ

醜いものの中にどんなに美しい眞實がひそんでゐるか知つてゐるかい

お前が信じてゐるその美しいなんてことはみんな出鱈目、さうだよ出鱈目さ、唯さう思つてゐたいのさ、世間の人はね、その方が都合が良いからなのさ、勝手に美しいもんだと定めてゐるだけさ、砂の上に立つたお城の樣にはかないもんだよそれぢや、でもそんな幸福で良いと思ふかい、ね、もつと嚴し生きておくれ、藝者にするつて事だつて母さんは別に惡いことぢやないと思つてゐるよ、母さんは惡いことぢやないと思ふね、それでお前が駄目になるなら、そりや仕方がないと思ふよ、駄目になるなら駄目になつて呉れたつて母さんはちつとも悲しまない積りさ、無慈悲なんぢやないよ

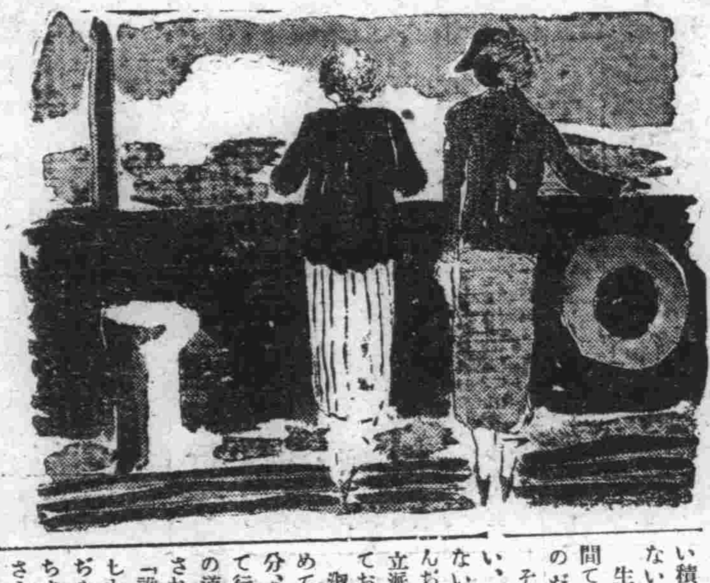

生きて行くつて事が、人間てものがどんなに尊いものだか

それでなくちやわからない、それでなくちやわからない……もうお前はお孃さんぢやない、お前はお前で立派に道を切り拓いて見せておくれ」

淑子は默つて唇を嚙みしめてゐた、母は母、自分は自分、勝手に違つた道を步いて行けば良いのだ、母が母の道を行く時に自分が利用される必要があるだらうか

「誰も彼も自分のなぐさみしか考へてみない、この家ぢや、まつたくあきれ返つちまふ……幾らなんでも、さう利已主義ちやいけないよ……」

恩師友田恭助との最後のあの芝居の幕切れの臺詞が彼女の胸にあざとく浮んだ

さうだお母さんもあまり利已主義過ぎる、淑子は妹星子と二人で大阪へ出奔した

それから大阪の喫茶店やカフエーに働くこと數ヶ月遂に姉妹は順子の執拗な追及の手を逃れて新天地滿洲へ行かうと決意した、日本を離れる時には流石に泣けた

闇の中に潮の香が鼻をついた、遠ざかり行く母國日本の灯を眺めながら、好子は連絡船の上で溢れる涙と共に總てのものにさよならを告げた

「母よ、さよなら」「日本よさよなら」それから……今までの自分よさよなら」

姉妹がカフエーミス太陽に入店すべく新京へ着いたのは昭和十三年の秋既に晩い十月十日の早朝であつた

此處で破れた初戀の痛手も何もかも忘れて働かう

姉妹は固く手を握つて誓ひあつた

姙娠ならうれしい

夫君が語る入江の去就 東寶とは再契約結ぶ

過勞のため東寶陽春大作「蛇姬樣」に不出演と決り目下三田の自宅に病臥中の入江たか子は姙娠と臆測され恰も東寶との契約期限が四月末なので、これを機會に轉社か或は銀幕を引退して家庭生活に入るが如く傳へられるに至つたが姙娠については夫君の田村道美が苦笑しながら「姙娠ならうれしいのですが……」と否定し、引退に關しては東寶森製作部長が「入江君の件は田村君と協議の結果再契約と決り目下田村君の方から提出された細目條件について研究中です」と語つてゐるので、いづれも噂に過ぎない譯である尚入江の再契約第一回作品は既に平林彪吾作「月のある庭」を成瀨巳喜男が脚本脫稿し演出を擔當と決り、更にこれに次いで秋季大作として待望の泉鏡花名作「白鷺」を島津保次郎監督が初めて入江と組んで映畫化することゝなつた

第一協團デビユウ

藝術に對する不滿から新興を脫退した河津清三郎一行の「第一協團」が十二日から銀座キネマへヴアラエテを携へハリキリ實演を見せて好評を博してゐる、この第一協團が歸京後はフリーランサーとして劇團映畫へ自由に活躍する事になつてゐる【寫眞は樂屋にて右から河津、淸水ら】

「函館病院」倉谷監督書卸す

日活京都では昨年好評を博した「海援隊」以來の明治物として新銳倉谷勇監督が自ら脚本執筆して演出に當る「函館病院」を製作する事となつた

これは明治戊辰の函館戰爭に取材し、十人の集團生活を描く雄大な野心篇とあり、倉谷監督は資料蒐集のため、函館へ出發した

中古カメラ賣買 乾寫眞機店 新京銀座 電③三三六〇

ラヂオ RADIO けふの番組

十三日【土曜日】M・T・O・Y 新京放送局

【朝】

七、〇〇（新京）建國體操
七、一八（大連）入港船のお知らせ
七、二〇（新京）ニュース
七、三〇（奉天）朝の修養「處世隨想」渡邊守成
七、五〇（大連）中等滿洲語講座 秩父固太郎
八、二〇（新京）氣象通報
八、二五（新京）ヴアイオリン獨奏（レコード）一、ボエーム（詩曲）（シヨオソン作曲）エネスコ 二、ロンドンデリーの歌（クライスラー編曲）クライスラー
八、四五（新京）建國體操
九、〇五（東京）經濟市況
九、三〇（東・奉）經濟市況
九、五〇（哈爾濱）幼兒の時間 音樂玉手箱（レコード）
一〇、〇五（大連）家庭メモ
一〇、一〇（大連）料理獻立
一〇、二〇（奉天）家庭の時間「兄弟喧嘩の叱り方」關根兩午
一〇、四〇（新京）食料品値段
一一、三五（奉天）經濟市況
一一、四〇（東京）經濟市況
一一、五九（東京）時報

【晝】

〇、〇一（奉天）經濟市況
〇、〇五（哈爾濱）土曜コンサート FYラヂオオーケストラ 管絃樂（一）ラ・コリーダ（二）愛の夢（三）デアロコ・アマローゾ（四）古きウインのメロデイ（五）インデイアンの戀唄（六）ミネトンカの湖畔にて
〇、三〇（東・新）ニュース
一、〇五（東京）經濟市況
一、一〇—六、〇〇（東京）東京大學野球聯盟リーグ戰實況 =明治神宮外苑野球場より中繼=（氣象通報、婦人の時間、海外放送、ニユース中繼）
二、五五（新京）氣象通報
三、〇〇（東京）婦人の時間「新らしい經濟用語の解說」平井泰太郎
三、二九（新京）國內アナウンス ・北米西部向海外放送・
三、〇〇（新京）一、アナウンス（大連）二、混聲合唱（一）紀元二千六百年頌歌（二）夕燒の歌（三）馬子唄（四）日本組曲（イ）さくら（ロ）數へ唄（ハ）お江戸日本橋（五）心のふるさと（六）ビール樽（七）思ひ出の流れ JQAK混聲合唱團 ピアノ伴奏 齋藤佐和 指揮 村岡樂童
四、〇〇（東・新）ニュース
五、三〇（新京）レコード（野球實況ある場合は中止）管絃樂 組曲「アルヂエリア」（サンサーンス作曲）パリーフイルハーモニツク管絃樂團（指揮）クロエス（一）アルヂエーの風景（二）ムーア人の狂詩曲（三）ブリダーに於ける靜夜の夢想（四）フランス軍隊行進曲

【夜】

六、〇〇（新京）子供の時間 うたのおけいこ（一）「ラヂオのニュース」（神瀨昭作詞、東山榮一作曲）ピアノ伴奏 瀧澤ゆき子 岩田壽子
六、二〇（新京）コドモの新聞
六、二五（哈爾濱）初等ロシア語講座 櫻木新吾
六、五〇（新京）國民メモ
六、五五（新京）カレントトピックス
七、〇〇（東・新）ニュース（新京）告知事項、今晚の番組
七、三〇（奉天）講演「手小荷物取扱の改正について」鐵道總局營業局長足立長三
七、四〇（東京）講演「東亞新秩序の世界的意義」蠟山政道
八、〇〇（大阪）浪花節 連夜二題第一夜「上等兵の最期」吉田奈良丸
八、三五（東京）舞臺劇 =明治座より中繼=「土俵」（鈴木彥次郎原作、金子洋文脚色並に演出）花柳章太郎
九、三九（東京）時報、ニユース、ニユース解說、氣象通報（新京）ニュース、告知事項、明日の番組
一〇、三〇（新京）今日のニユース
一〇、四〇（哈爾濱）北滿の時間（露語）

ラヂオのニユース

子供の時間 午後六
神瀨昭作詞 東山榮一作曲

一、強い翼のはゞたきも明るい南京入場もみんな知らせた此のラヂオほんとにラヂオは有難う

二、バイアス敵前上陸もうれしい廣東攻略も話してくれた此のラヂオほんとにラヂオは物知りだ

三、嬉しい凱旋報告もたのしい東亞の發展もみんなきかせた此のラヂオほんとにラヂオは金鵄勳章だ

グランド・リズム・チヨーカス全員
あきれたバンド
東京松竹の女歌劇出身青春歌手
井川はるみ
民謠とジャズ
豪華ヴァラエテイ

十七日より 二十一日まで
松竹大船 浪漫調 名畫
新人 瑞穗春海 第一回作品
女だけの氣持
三浦光子 三原純子 槇芙佐子 齋藤達雄
ポリドール專屬
あさくさ〆香
新進歌手
伊達笙子
映畫とショウ
長春座
芝居小屋の大亂鬪！雨か？風か？
美女櫻 後篇
「三階節」「おけさ流し」等民謠をうたへば日本一の淺草〆香二年振りの來演
先日豫告致しました靜ときわは急病の爲新進歌手伊達笙子に變更致しました

河津淸三郎
淸水將夫
高津慶子
歡迎座談會
四月十三日午後六時
會場 ダイヤ街 新世界
主催 モダン滿洲社

学芸

人魚の花（二）

岡田芳彦

女神のやうに鰭のある髪毛をうねうねと水に泳がせ水晶のごとき瞳をもつ人魚が（彼はさう思つた。こんな處に人間の住む筈はない此處は深海の底なのだ。と）ばくりばくり話してゐる。彼はぼんやり呆けたやうになつてゐたが暫くしてその言葉が自分に向けられてゐるのを知ると、不意に泪が溢れる時のやうに、激しい感情が盛り上つてき、

――彼奴がなんだい。人種の違ひがなんだい、同じ東洋人ぢやないか。日頃、上手ことばかり云つてるくせ……。

變に悲しくなつてきた。

――人間の過失です。話してあげてやりなさい。

――ひどい目に逢はせやがつて過失で許されるものか。

誇りも何も忘れてぼろぼろと泣いた。彼女の美しい髪毛が生きもののやうに光發の肩に觸れる。彼は疲れてきた。何か睡眠に入る前の安らかな氣持になつてきた。濡れた眼で、彼女を見詰めてゐると、妙に故郷の許婚の肉體が浮んできて、にはかに彼女を抱擁したい欲望に囚はれた。髪毛がひたひたと彼の露はな皮膚に觸れるのが一層彼の欲望をそゝる。彼の中で激しい本能と冷たい理性が爭ひ、疲れ、彼女と許婚を錯覺しさうな狂氣が今や完全に光發を捕へた。彼はむつくと起きあがり、彼女の腰に腕を卷いた……。

冷水を浴びたやうに光發は睡夢から甦つた。もう八時近くだらうか。裏の硝子に映る空が白つぽかつた。彼は少しも眠つてゐないやうな重苦しい肉體をゆるゆると起しながら、後に敷いた花模樣の蒲團にくるまつてきたなく眠つてゐる社員達の呆けた表情にふつと氣をとめると、急いで紙のやうに寒い自分の蒲團を疊みだした。彼はこの會社に使はれてゐる日給四十錢あまりの給仕である。蒲團を片附けると顔も洗はず（こゝに寢泊りしてゐる社員達の後でなければ彼は顔を洗はぬ習慣だつた）如露を片手に表の事務所に出るのである。錠を外して扉を開けると、明るい朝が街をすつかり覆つて、白つぽく光つてゐる。

――いゝなア。

何となく呟いて見る。空は季節の暖かさが匂つてゐるごとく、この頃は晴れがちな柔い容貌をしてゐた。それが濟むとバケツと雜巾を持つて社員達の机を濡らして迫るのである。光發の手は機械的に冷たく動く。次から次へ机の上は濡れて水つぽく光る。一人の社員の机の前にくると、彼はいまいましげに呟いた。

昨日の出來ごとを思ひだしたのである。

午後、野菜賣が來た時、彼は丁度事務所で會社の運轉手と芝居の話をしてゐた

――光發、光發。

痩せて色黒な何時もの嗄れた聲か聞えるので、彼は多少狼狽てたのと、面白い話をたち切られた不快さで思はず、おうと呶鳴つてしまつた。瞬間、失敗つたと思ひながら裏にゆかうとすると一人の社員が（社員達は滿人が喚くやうな聲を出すのを一番嫌つた）

――大きな聲を出しやがつて。

と彼を睨んだ。少しお道化た表情だつたので、彼は何時もの手でにやりと笑はうとしたが、變に中途から硬ばつてしまつた。社員は彼の腕を掴んで投げ轉がし、靴で彼の腹を二、三度蹴つたりした。

――俺が悪い、だが……あまりひどい。

と心に呪ひながら、その意味を眼に込めて、うらめしげに社員を見た。

――なんだ、その眼付きは。

と社員は、頬を赤らめた。

――仕方ない。運命なんだ。

京劇（支那舊劇）の沿革（四）

樊植　大内隆雄譯

五、傀儡戲及び影戲　傀儡戲とは漢時代の人形芝居である、宋時代に改良が加へられ、懸絲傀儡、走線傀儡杖頭傀儡及び肉傀儡、水傀儡等數種が加はつた。ともに歌舞嬉戲を事とした。影戲は紙或ひは皮で作つた人形で布張の上に演じた、演じたのはまとまつた物語であつた。上述二つの戲劇は當時盛んで、演劇の發展にも影響せずにはゐなかつた

六、南北曲　南曲北曲は初め區別がなかつた、宋元に至つて兩者が區別された、今日の崑腔になほその古いものが殘つてゐる。南曲は又淸樂と言つた、梁陳の舊樂であり、梁陳は南朝であつた、故に南曲と言つた。北曲は又讌樂と言つた、齊周の舊樂である。齊周は北朝であつた、故に北曲と言つた。南北兩曲には違つた點があつた、即ち樂器に違ひがあつた、曲樂とは言つたが、戲劇ではない、だが戲と曲とは互ひに表裏をなすものである、そして後に眞の戲劇となつた、故に戲劇を研究するものは、先づ宋代の曲樂を知らなくてはならぬ、こゝには題目の關係で詳述出來ない、讀者諸君は日人青木正兒氏の著『南北戲曲流源考』を參考とされたい。

以上を綜合するに、宋代戲劇の改進と發達は支那演劇の進化に重要な段階をなしたものであつた。

戲劇は元代に至つて、完全になつた、當時はただに戲劇が速かに進展したのみでなく、曲詞の佳妙なことは空前絕後で、支那文學に於いて最高の位置を占めてゐる、さうなつたわけは、當時曲を以て士を取つた、恰も後世八股で試驗をした如くであつたからである、このため努めて研究し、人材相繼いで起つた。元劇は遂に最も精妙となつた。

元代以前の戲劇は種類は多かつたが、名實が同一でないのみでなく、詞句も又それぞれ違つてゐた、元代に至つて、始めて一定の格好、一定の曲調が出來た、格律に制限されず、運用頗る便であつた、叙事方面に至つては皆科白とし、曲文の方は代言であつた、形式と材質二者兼ね備はり、こゝに支那の眞の演劇が興んになつたのである。

元代の戲劇は雜劇と傳奇とに大別された、雜劇は北曲とも言ひ、當時最も盛んに行はれた劇であつた、劇本は多く故事に取材し、白によつて事を敍べ、詞曲を以て情を寫し、歌あり舞もあり、一定した體段と曲調があり、動作、言語、歌唱を合せ、制限を受けず、字句に拘はらなかつた、各劇が四折とし、毎折一宮調を易へ、毎調の中の曲は必ず十曲以上であつた、これを宋代の雜劇が順序の顚倒、字句の増減を許さなかつたのに比べて、大いに進歩してゐた。傳奇といふのは、一切の奇情奇事を傳へるものをさう言つた、唐の小説に源を有し、南詞とも稱した「自然」「白描」を重んじ詞を飾らなかつた、元代は戲劇文字の甚多くその種類は頗る多かつた、今日に至つても人口に膾炙し讃美されてゐる。

元劇の特長はこれのみに止まらぬ、戲劇が持つべき條件を備へた以外に、脚色の名稱を制定し、演員の類別を分ち、新劇を創造し、舞臺の結構組織を改善し、舞臺の小道具を加へた、昔日の缺點も補つた、前朝戲劇の新紀元を開いて後世戲曲の基礎を定めた、こゝに於いて支那の演劇は元に至つて方成したのであつた。

元亡び明興り、戲劇は益す進歩した、雜劇は日に衰へた、傳奇は盛んになつた、その種類は八百餘部の多きに達した、雜劇に取つて代つたのみでなく、且つ又北曲の地位を奪つた、その原因を考ふるに、明代には古樂を尊重し夷風を尚ばなかつた、塡詞作曲を廢し八股文章を以てした、加ふるに風氣變遷し、傳奇が盛んになり、この外短劇といふのが一つあつた、これも非常に流行した、腔調宇面は南を以て主とし、宇音は洪武を宗とし中州を兼ねた、流行した腔調には海鹽、義烏弋陽、靑陽、四平、樂平、太平等の派があつた、そこで北曲は漸次消滅した。

讀書隨想　"滿洲雜曆"に付て（〇）

守谷良平

その全篇を通じる藝術的香りふくいくたる文脈の流れは、甲斐巳八郎氏の詩情豐かな裝幀、裝畫の妙と相俟つて本書をして得難き滿洲風物記の一つたらしめてゐる。

滿洲の風物を語る書物と作品は玆一、二年内にも私はかなり眼に觸れてゐるが複雜多樣な滿洲の風物的環境を極めて適切な、そして意義ある觀點と角度より照示し、その茫々乎たる環境の全姿容を、これほどまでに完全な克明さを以て、また鮮かに、美しく解說した書物は稀有であると云うても過言でない。斯かる意味からも本書は斯界を語る群書中の壓卷であり、高く評價され、長く後代につたふべき文獻の一つであることを、私は讀書的良心から泌み〲感ぜずにはゐられないものである。

想へば建國玆に九年の春を迎へ、政治、經濟に、産業、文化に、まこと驚異すべき飛躍のコースを辿つてゐるわが滿洲國の生々發展の全貌に付ては、これを究明し、宣傳した夥からざる著述と作品が故國より出版され、また滿洲國内より故國に紹介され、また現實に故國に展示されつゝある。

しかしその大半は上述の政治的、經濟的、資源的、または地理的解說書に局限されて、滿洲國の特殊なる民情と習俗、さらに風物的環境を取扱へる文獻はその數に於て乏しく、またその質に於て更に寥々たるものである。

また他面考へられることは故國の國民各層の中に、尙頑固として現實に把握されてゐる―古き滿洲的なるものの概念である―酷烈な自然、索漠たる人文的環境馬賊の跳梁する治安的なものへの懷疑！斯かる古きお伽噺として古代博物館に埋葬を必要とする古き滿洲的固定概念！が、本書の發足によりそれらの固定的且つ歪められたる陳腐な滿洲的通念を徹底と打破し且つ凡百の講演宣傳にもまされる「新しき滿士」を知る知見培養の貴重な素材的土壤となり、樂土滿洲國を紹介する強靭なる伴侶としての效果的役割を果たす國民的、民族的良書の一冊をなすものであることを秘かに私は確信するものである。

私は斯かる觀點からも金丸精哉氏の勞作にかゝる『滿洲雜曆』に深甚な敬意を表すと共に、本書が海を越えて故國の限なき邊土にまで讀まれんことを衷心より祈念して止まないものである。

（金丸精哉著『滿洲雜曆』本文二〇八ページ、附思ひ出の年史四八ページ、滿洲日日新聞社發行、定價一圓四十錢）

惡作

―河利致「蛋」（『滿洲行政』四月號）―

この作家は世間に抗議するやうな作品ばかりを書いてゐたやうだが、今度のこの作はだいぶん違つてゐる。

妻と子と貧乏な暮しをしてゐる。妻がクリスチャンなので自分もクリスチャンになつた。妻は神學校に行けといふ。しかし行く氣にはならぬ。その內、子のおしめにゐた蚤を見付けて殺し、自分の生活もこの蚤みたいなものではないかと反省する。それで、牧師になるためでなく、人間をつくるために學校へ行く決意をするといふ話。

しかし、日常生活の幾つかの場面は描かれてゐるが彼の思想といふのは一向はつきりしない。變に世をすねたやうな身振りが見えるだけである。蚤の話は面白いが、急に學校に行く決心をするのも妙だ。そして神學校てのがそんなに有難い學校とでもこの主人公は思つてゐるのだらうか。

題材が古びて居り、これといふ思想もなく挿話に色をつけて書き飛ばしたやうな惡作。（御垣衞士）

〔隨筆〕風塵の日（上）

櫻井辰雄

電々本社へ請求書を配り終へた私は、すぐ本社前でマーチョに乘つた。ひどい風塵の日だつた。帽子を飛ばされないやうにと、脫いで座席の隅へ伏せた。マーチョを長春大街へと走らせながら、私は襟卷を引張り出して頭から冠つた。

カラ〲……カラ〲……と、コンクリートの街路をマーチョは閑散な響きをたてながらゆるく走つて行く税捐局の先までくると急に速力がゆるまつたので、前を見ると、二人のニーヤが十四、五四の豚を枝切れで追ひたてて追ひたて、口々に喚きながら悠長な歩みを見せてゐる。マーチョが後へ來たのを知つたニーヤは豚を道路の端へ寄せるため、幾匹かの尻をピシピシと叩いた。

豚の群れから拔けた時、私はもう一度うしろを振返つた。厚いむくれたやうな脂肪の鼻をつんだして、地の臭覺を匂ぎ匂ぎやつてくる。黑い豚と白い豚が半々であつた。

目を戾すと二馬路の廣場あたりに一陣の風塵が眞白に上つてゐる。その埃の中を往來する馬車が、人が、灰色にまみれて見える。行手に五、六人の修道院の尼僧達が歩いて行く。眞黑い頭巾に、眞黑なだぶついたマントを着た姿だつた。マーチョが近づくと中の二、三人が振向いた。色の白い淸い顔だちだつた。內に白いものを着てゐるので、風塵があがるたびに、それがチラ〲する。

二馬路の廣場手前でマーチョを降りた私は、陽の翳つた左側の横丁へ折れて、修繕所と木札のかゝつた建物の、煤埃りにざらついた扉を開けた。二階へ上つて靑ペンキの白つぱく剝げた室の戶をギイと押し開けた私は、雜然とした事務机の上に風呂敷を擴げて請求書の束を出した。

「お願ひします」

と、それを係りの人の机に置くと、椅子を離れて部屋の中央のストーブに身を寄せてゐた四、五人の者へも會釋して私は部屋を出た。

帽子を手に持つたまゝ北大街の通りを歩み續けながら、私は人道へ店を並べた滿人の商品を物珍らしく眺めた。色眼鏡、手袋、こまごまとした雜貨小間物、その他、木や毛のふさふさとついた帽子等を賣つてゐる。人混の中を一丁ほど步いて蓑成所の門を入つた。何時も敎練してゐるのだつたが、この日は見られなかつた。

猩紅熱流行ニ付キ外來者ハ必ズ含嗽並ビニ手指ヲ消毒セラレタシ

と貼紙した玄關の扉を開けて、受付の窓口で請求書を配りに來た旨を述べた私はひらびた板敷きの廊下を通つて左へと進んだ。工作實踐場と書いた木札の下の窓硝子から外を覗くと、低く電柱を埋めた周りに多勢の生徒達がむらがつて、協和服を着た人に講習を受けてゐた。

公德箱の置かれてあるところから一步高い左の廊下へ移ると、卵色に塗られた階段の手摺りに觸れながら私は二階へ上つた。リノリユームを敷き詰めた廊下に靴音がピタピタと鳴る。突き當りの部屋からチン、チン、と行を移すタイプの音が洩れてくる。

庶務室へ請求書を置いて再び外へ出た。蓑成所前でマーチョを見付けると、

「エチゾ」

と命じて乘つた。銀行前からバスに乘つた方が得なのだが、そのバスには滅多に乘れた事がなかつた。鈴生りになつたバスは、來たかと思ふと、そのまゝ通り過ぎてしまふことが多かつたからである。馬糞の堆積した道路からは城內特有のふんぷんたる匂ひが這ひのぼつてくる。襟卷で鼻を掩ひながら、私は目を左側の露天商人の方へ向けてゐた。ハタキを持つた滿人の商人が、海埃りのついた商品を間斷なくばた〲とはたいてゐる。マーチョが二馬路の廣場を過ぎて、繁華な四馬路にかゝる頃は、雜沓に妨げられて速力を失つてゐた。それでも別にもどかしさも感ぜず、私は外套のポケットに手を突つ込んだまゝ、兩側の建物や人通りを交る交る眺めてゐた。

ランチと喫茶　美松　電話三―五八八

本欄紹介希望の新刊は本社編輯局宛一部御送附相成度し（係）

△滿洲行政（四月號）東哲郎「地方行政に於ける中央と地方」山田淸三郞「初等教育への希望に就て」鈴木良德「夢と現實」中村秀男「滿洲國運營と人の問題」渡邊巖「物價問題拔本塞源の道」久保䡄夫「榎本武揚のシベリヤ紀行」安達世志子「古城鑛觀林業開拓園を視て」創作・今明作大內隆雄譯「雨や風」北村謙次郞「博物敎室」河利致「蛋」などを盛る（新京興安大路一ノ一六、滿洲行政學會、卅五錢）

△新大陸（四月號）各種の農業關係の記事を盛つてゐる（新京梅ヶ枝町四ノ一二、新大陸編輯部、二十錢）

戰地の慰問に　家庭の慰安に　誰にも面白い

富士

五月號　大讀物ぞろひ

時局讀物「母の悲劇」川口繁
更生獨逸の母の姿

男の涙維新秘話「明月誓ひの鐘」濱村米藏
祖國か戀か間諜秘話「強いコスモス」佐山英太郎
美人出現！明朗小說「ラッシュアワーの戀」林二九太

傑作コント特選集
▲作家氣質…大林淸　▲懺悔の壜…甲賀三郎　▲行かず…鹿島孝二　▲ラヂオは愉快だ…西田鷹止

現代小說「心の掟」山岡莊八
愛國の赤誠と姉妹愛！

時局讀物 花嫁に贈る振袖衣裳！肅親王をめぐる祕話!!「日本の振袖」木村毅

時代小說 戀と武俠繪卷「鶴亀武士道」白井喬二
探偵小說 謎の娘の正體「闇に溶ける男」蘭郁二郎
海外名作 愛と情の結晶「賢者の贈物」オー・ヘンリー
捕物秘帖「叫ぶ孝行娘」土師淸二

現代小說「海風の丘」今井達夫
戀を選ぶか名譽を取るか？あゝ青春涙多し!!
映畫物語「三人の仲間」原英馬
滑稽落語「奈良みやげ」春風亭柳枝
▲將棋上達秘訣…花田八段　▲圍碁上達秘訣…瀬越七段　▲家族連れの釣…甲田正夫

スパイ實話「漢口のカチューシャ」大森三平
さすらひの身に戀は悲し！漢口を鮮血で彩つた情死事件の眞相！

凄い大評判!!
現代小說「拓士の妻」竹田敏彦　興味愈と最高潮
實錄小說「德川家康」鷲尾雨工　英傑の苦難時代
▲藝道一路（藝談）…井上正夫　▲乃木大將を語る…馬場轍　▲日本海軍の猛訓練振…田代少佐　▲職場を守る少年桶屋…川田實

國策協力　簡素生活の人生幸福の基！本多式貯金法（林學博士本多靜六）

幸福か悲劇か人生の危機に立つ！
時代小說「新版天下茶屋」吉川英治
痛快講談「悲願地藏堂緣起」桃川若燕
時代小說「武道精進男」國枝史郎
現代小說「春告ぐる嵐」川口松太郎

「富士」五月號　七十錢　各書店にあり　送料三錢

東京小石川（振替東京三九三〇）大日本雄辯會講談社發行

WAKAMOTO 海外一般發賣名

若素 滿洲支那方面發賣名

胃腸 榮養 若素（わかもと）

コドモを丈夫に

お腹をこはし易いコドモ

お　腹をこはし易いコドモ程、母親にとつて悩みの種はない。一歳未滿のコドモの死亡數の多いこと、日本は正に世界文明國中の第一位であるが、その大半は消化不良、即ちお腹をこはすことから來てゐる。

コドモの消化不良は、その大便を見てゐればわかります。黄色くて明るい軟便、人工榮養兒ならば稍黒みを帶びて固まつた便、この色が變になつて來る。甚だしいのは青くまた綠色になる。顆々が混じる、ねばくした粘液や泡沫が混じる、消化不良の證據です。

消化不良は全身の障碍

これは單に胃腸が弱いといふ様なものでなく、全身に亘る榮養障碍で、手當を過まれば可憐な生命を脅かすであらうことは、今日では素人でも知つてゐる。と同時に手當も惑ふことなく若素（わかもと）を服ませるのが一番いゝといふ事も殆ど常識となつてゐます。

人　工榮養兒ならば、どんなに注意して見ても消化不良は免かれないといはれてゐる位ですから、平生から若素（わかもと）を用ひて、不幸を未然に防ぐ用意がなくてはなりません。

消化不良の原因は榮養の不足

消化不良の原因に就いては、まだ疑問の餘地があつて、或ひはビタミンBの不足とする説もかなり有力であり、日本人に特に多い理由としても肯けますが、假にビタミンBでないにしても、何等かの必要な榮養成分の不給が原因だといふことは想像されます。

ビ　タミンBの含有量についても、目下の所若素（わかもと）以上のものはないのであるが、單にビタミンに止らず凡そコドモに不足しさうな榮養分は、大抵本劑中に含まれてゐるから、これを與へて消化不良が防げるのは當然で、全國の小兒科專門醫や、愛兒のある家庭から、推讃を博してゐる所以であります。

風邪を引き易いコドモ

コ　ドモが風邪を引き易いといふことは黴菌に對して抵抗力が弱いといふことです。誰でも知つてゐる通り人體の要所々々には淋巴腺といふものがあつて、外からはいる黴菌をそこで喰ひ止める働きをする。

風邪の黴菌は最初に、鼻や咽喉の粘膜、扁桃腺などについてそこを足場として内臟に侵入します。その場合に淋巴腺の力が強いとこれを喰ひ止めるが、その力が弱いと内臟を冒されるので、さうなれば既に風邪ではなく、氣管枝炎や肺炎、あるひは腎臟炎や脊髓炎などにもなるわけです。

體内の産業を振興する必要

そこで風邪を防ぐには、黴菌の最初の足掛たる粘膜や扁桃腺、また防禦の關門たる淋巴腺を強壯にしなくてはならぬわけですが、一國の國防でも第一線に立つて外敵の侵入を防ぐ兵士に、十分の働きをさせる爲には、國内の産業を盛んにし、糧食や彈藥を豐富に供給しなくてはならぬ様に、身體を黴菌の侵入から守る爲には、體内の産業たる榮養吸收と新陳代謝を盛んにしなくてはならぬ。

食　慾が病氣の經過に重大な意味を持つて來るのは、食慾の有無が體内の産業の盛衰を示す標準となるからです。即ち食慾が無いといふことは體内の産業衰へて彈藥が缺乏を告げる證據です。

食慾を盛んにし血液を増す

若素（わかもと）をコドモに與へるとどんなコドモでも食慾の盛んになることは驚くべきものがあります。もし此時コドモの血液を檢査して見ると赤血球も白血球も著るしく增加してゐるのがわかるでせう。

赤　血球は申す迄もなく新陳代謝を活潑にして淋巴腺や粘膜に糧食彈藥を運搬する役目を持つものであり、白血球は直接黴菌を討伐する力があります。若素（わかもと）を連用して、次第に風邪をひかぬ體になるのは斯うしたわけであります。

頭の働の鈍いコドモ

頭　腦も身體の一部分だから、榮養が不十分だとその働きも鈍くなります。頭だけは別物の様に考へて、頭の鈍いのはコドモの天性だと諦めては可愛さうです。

榮養の問題と共に、今一つ頭の働きを鈍くする原因と考へられるのは腸の自家中毒です。大腸内に無數の黴菌が棲息してゐる事は誰でも知つてゐます。その中には有益菌もゐるが有害菌も多くて、これが有益菌に打勝つと、腸内に異常醱酵を起し、種々の毒素を發生します。この毒素は腸壁から血管内に吸收され血液に運ばれて頭腦に達し、その働きを妨げるのです。

榮養補給と自家中毒防止

榮養の方面からいへば、頭の榮養となるのも、結局身體の他の部分同様、脂肪、蛋白、含水炭素、無機物、ビタミン等で特に脂肪中ではレチチン、蛋白ではヌクレイン、含水炭素ではグリコーゲン、無機物で燐酸、ビタミンBなどが必要です。若素（わかもと）はすべて此等の成分を含み、而も殆ど胃腸を勞せずして吸收されますから、頭腦の榮養劑としては最も適してゐるといはれます。

自　家中毒の方からいへば元來若素（わかもと）は腸内に有益菌の繁殖を促進し、腸内の毒素を吸着する許りでなく、グリコーゲン等の働きで肝臟の解毒力を強め血管や組織中の毒素をも消します。

受驗期の學生や精神勤勞に

即ち若（素わかもと）は、榮養の點より見るも、自家中毒防止の點から見るも、頭腦の働きをよくする作用が認められるわけで、單に頭の働きの鈍いコドモに限らず、受驗期の學生や、精神勤勞に從事する人々の能率を高め、疲勞を恢復する上にも効果が認められます。

若素（わかもと）はなぜ効くか？

麥酒釀造等の副産物として製造された酵母劑は、麥酒の味をよくする爲め白米其他の混入物があり、かつ釀造中アルコールの濃度が高まると共に酵母がビタミンB1の吸着力を失ふと云つた缺點がありますが、東洋一の培養工場に於て、純粹に藥用として培養される若素（わかもと）の原料酵母は、かかる惡條件なく、しかも酵母に缺けた所を、アスペルギルスＮＫ菌で補ふのでビタミンB1 B2……B6の全複合體（特に糖害防止成分フラビン）の含有量は、未だ嘗て見ざる程度に濃厚となり、また澱粉消化酵素（ヂアスターゼ）蛋白消化酵素（プロテアーゼ）脂肪消化酵素（リパーゼ）等の酵素群に於ても、專門の消化藥も及ばぬ強力さを具へ我國に於て最初の物であるのみならず、世界に於ても其比を見ざる優秀なものであります。

虚弱 乳幼兒

1. 胃腸の機能を強壯にし、消化不良を防ぐ
2. 綠便、粘便を正常便にし、鼓腸、便秘を除く
3. 食慾を增進し、貧血、衰弱を恢復する
4. 特に虚弱人工榮養兒の健全なる發育を助成する
5. 乳汁の分泌を助け、母體の衰弱を防ぐ

藥價低廉

粉末九〇瓦・錠劑三百錠 一圓六十錢
二七〇瓦 四圓五十錢・一千錠 五圓

三百錠は大人には廿五日量・十歳前後の兒童には約四十日量・五歳前後には五十日量・三歳前後には六十日量に當る。

發賣元 東京市芝公園 わかもと本舖
（支社）大阪・福岡・京城・奉天 北京・上海・漢口

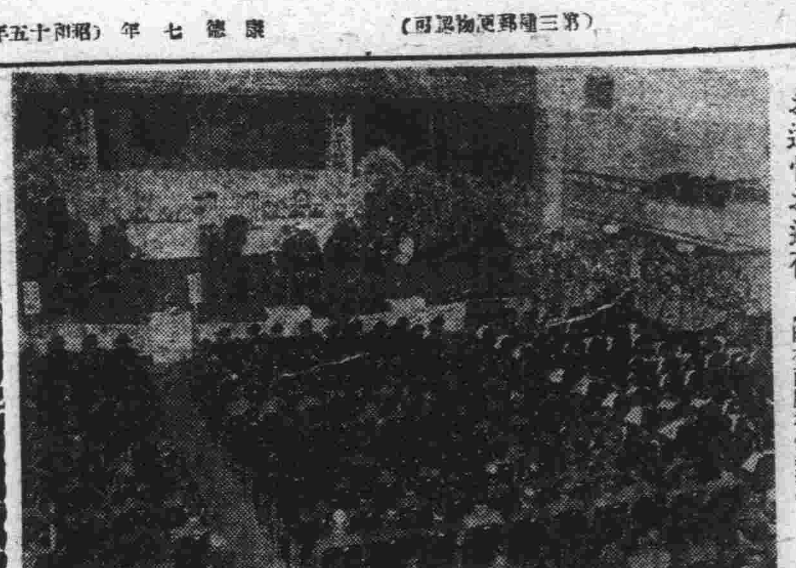

お遺骨お通夜【昨夜西廣場倶樂部】

國都煙政事務打合會議

何片斷禁十ケ年政策に基く國都煙政事務打合會議は十二日午後二時から市公署で村川衛生處長、長島保健科長ならびに康生院、首都警察廳、禁煙總局など關係者十餘名參集して開催

△康生院の運營に關する事項△管煙所に關する事項△取締に關する事項△斷禁宣傳工作に關する事項△新京禁煙促進委員會に關する事項

その他を協議したが本年度は特に密賣買者ならびに密吸飲者の檢索取締及び宣傳の浸透に徹底を圖るとともに康生院の運營に一新を劃し退院者の動向に注意を拂つて再び癮者として逆戻りしないやう萬全を期することとなつた

何チームが優勝
本社主催・全新京野球大會
ファンから豫想投票

發表と同時にファンの待望高き本社主催、西山運動具店後援第七回全新京野球大會は來る二十一日、二十二日兩日春陽輝く兒玉公園球場に豪華戰を展開するが、新人を加へた四球陣のメンバーもこゝ一兩日中に發表されることゝなり、この豫想は早くも隨所で話題の中心となつてゐる、本社ではこのファンの絶讃に應へて各チームメンバー發表と同時に「どのチームが優勝するか」「何チームの何選手がリーディングヒッターの榮譽を獲得するか」の興味ある二問題を提出して廣くファンからの豫想投票を求めて的中者中抽籤に依つて各々一等一人、二等一人、三等五人、四等十人、五等十人計二十七人の當選者に賞品を贈ることとなつた

各チームのメンバーは近く大會日程と共に發表するが、果して何チームが優勝するか、リーディングヒッターとなるは古豪か新人か、尚この指針ともなるべき各チームを語る讀物を十六日付本紙より毎日第六面に連載してファンに贈ることとなつてゐる

二千六百年を記念 南湖に市民の森
一人一本、一萬本植樹

盟邦日本紀元二千六百年にあたり國都では慶祝委員會が主體となつて各種行事を計畫實施中であるが、これに即應して市民各個人並に市民團體の永久的記念のため何等かの記念事業を起さうと滿洲新聞、大同報並に本社では寄々協議中であつたが今回新京園藝協會と共同主催慶祝委員會國都建設局市公署後援のもとに「市民の森」を南湖々畔に造植すべく計畫した、植栽總數は一萬本、樹苗種目はマツ、カラマツ、モミ、ビヤクシン等で割當は一人一本宛、希望者は市公署內新京園藝協會宛四月十五日より二十三日までの間に申込まれれば無料で配付することになつてゐる

植栽期日は四月廿五日から五月二日まで八日間で個人團體を問はずなるべくこの期間中に適當個處を選んで樹苗を植ゑ込んで貰ひたく、この期間中は市公署から指導員が出張して指導に當る他各自の記念樹に小型木札を附けて植栽者團體名を記載永久に記念樹として保存することになつた

なほ記念樹の管理保護は植樹者當人が散策の折にでも行ひその指導は市公署職員が當ることになつてゐる

庭に畑を造らう
種苗肥料本社で斡旋

この他本社ではこれと並行的に「土の喜び」を市民に味つて貰ひたく「庭に畑を造りませう」と呼びかけることになり園藝協會と共同主催、市公署、協和會首都本部、國防婦人會後援のもとに

一、種苗の販賣斡旋並に無料配付
一、農具の販賣斡旋並に貸與
一、肥料の販賣斡旋
一、栽培の指導

等市民の便宜を圖ると共に適當な時期に品評會を開催市民の土への關心を更に深めることになつた、種々の問ひ合せは前記園藝協會宛申込まれたし

國兵法ポスター

協和會首都本部では來る四月十五日より施行される國兵法の宣傳ポスターを作製關係方面に配付した【寫眞はそのポスター】

春の無軌道
交通違反頻り

寒い冬の蟄居生活の反動か兎かく春先は誰れしも暖い氣温に物事を忘れ勝になる傾向が見受けられる、それかあらぬか交通頻繁の國都には最近特に交通違反が頻發して大いに當局を悩ましてゐる、管下各署ではこれが取締に躍起となつてゐるが、順天署保安係ではこれが萬全を期するため交通違反者の檢擧ばかりでなく交通整理に重點を置き十一日午後九時から二時間半に亘り佐藤署長、安部保安主任指揮のもとに係員を動員管下四ヶ所に於て一齊取締を實施した、當日この網に引つ掛つた違反件數は左の通りである

△スピード違反（二件）△定員以上乘車（四件）△正規の燈火を使用せざる者（十件）△無免許（ナシ）△交通法違反（五件）

なほ同署では今回に限りこれ等違反者に對し嚴重說諭の上釋放した

バス新路線
回數券は二種〔三圓 一圓〕

國都の交通難を緩和のため新京交通會社では旣報の如く交通部、首都警察廳と協議五月一日を期して路線改正其他を行ふが新路線は次の如くである

△一號線＝新京驛（中央通—大同大街—興仁大路—順天大街—至聖大路—同治街—興仁大路—中央通）新京驛
△二號線＝新京驛（中央通—大同大街—興仁大路—同治街—至聖大路—順天大街—興仁大路—大同大街—中央通）新京驛
△三號線＝新京驛（日本橋通—朝日通—新發路—大同大街—豐樂路—興安大路—昌平街—元壽路—興亞街）新京驛
△四號線＝新京驛（日本橋通—朝日通—新發路—大同大街—興安大路）陸軍病院
△五號線＝新京驛（中央通—大同大街—通化路）永吉街
△六號線＝南關（南嶺街道—盤石路—大同大街—豐樂路—二馬路—北大街—南大街）南關
△七號線＝興業銀行（大同大街—豐樂路—興安大路—昌平街—元壽路—興亞街—治平街—富錦路）日滿商事社宅
△八號線＝三中井（往＝豐樂路—興安大路—又新街　△復＝又新街—興安大路—大同大街）綠園住宅
△九號線＝大同廣場（興安大路—同治街—至聖大路—安民大路—洪熙街）第六代用官舍
△十號線＝新京驛（中央通—大同大街—興仁大路—同治街）南湖
△十一號線＝新京驛（日本橋通—大馬路—北大街—南大街）南關
△十二號線＝南廣場（日本橋通—和泉町）寬城子
△十三號線＝春日町（高砂町—北二條—住吉町—東五條—日本橋通—六馬路—長通路）東站
△十四號線＝新京驛（敷島町—芙蓉町—白菊町—興安大路）陸軍病院
△十五號線＝南廣場（日本橋通—大馬路—二馬路—長通路）歡樂境
△十六號線＝南關（吉林大路—東盛大路—鎭事路）イスラム住宅
△二十一號線＝東大橋（長春大街—興仁大路）白菊町
△二十二號線＝白菊町（昌平街—元壽路—興亞街—興仁大路—順天大路—至聖大路—同治街—興安大路—大同大街）白菊町
△二十三號線＝南關（吉林大路—永吉街—通化路—順天大街—興仁大路—同治街—興仁大路—大同大街—長春大街—北大街—南大街）南關
△急行系統＝新京驛（中央通—大同大街—興仁大路—順天大街—至聖大路—大同大街—同治街—興仁大路—大同大街—中央通）新京驛

なほ一區は例外なしに十錢均一、同數券は三圓（卅三回）一圓（十一回）の二種のほか軍人回數券（一圓券廿回）中等學校通學定期券（一ヶ月券三圓、半ヶ月券一圓五十錢）初等學校通學割引券（一ヶ月券一圓五十錢、半ヶ月券七十五錢）官廳公用定期券（六ヶ月券三十六圓）を販賣する

脱衣場で寝る
新採用はしたが家がない
協和會にも…この悩み！

人口自然增加に伴ふ住宅難緩和策は久しく叫ばれて來た宿題であつたが特に每年春になると工事關係者及び就職者が勇躍大陸へ、國都へ目指して進軍して來る、當局ではこの點に留意して住宅增築に專心してゐることは旣報の通りであるが現在では毎日驛から市內に潮の如く流れ込んで來るこれ等の外來者を收容する術もなく就職はしたけれど！の笑へない悲劇を現出してゐるがその手近な一例

協和會首都本部では過般の定期人事異動及び新採用者を決定したが轉任者の收容に大いに悩み部內では收容しきれず南新京にある東京閣の買收にほつとしたのも一兩日十二日より大同公園相撲場脱衣場を改造新來者を收容することとなつた、當面の協和會では左の如く語つた

この不自然さをも一時的です、なんとかします、非常手段としてやむを得ない、滿洲事變當時列車旅館もあつたと聞いてゐるが、こんなことも考へてみたくなると語つてゐる

益三君何處
老母から捜査願

十一日午後二時半頃四道街警察署保安係に涙ながらに年老いた母親がいとしいわが子の姿を求めて「どうか探し出して下さい」と願ひ出た

西六馬路七七號浦杉マスノさんの三男益三（二二）君がそれで去る四日自宅机の抽斗にあつた鎖付金側懷中時計一ケ（五百圓）を持ち出した儘未だに歸宅せずマスノさんは悲歎の涙にくれてゐたがさる知人から八日午後十時頃吉野町通りで益三君を見掛けたと云ふ報らせを得、少からず勇氣づき今日歸るか、明日は歸つて來るかと心待ちにしてゐたにも拘らず、家出をしてから早や八日を過ぎても何の音沙汰もないので遂に我慢し切れず十一日午後二時半頃所轄四道街署に益三君の所在搜査願に及んだものである同署では目下各方面に手配搜査中【寫眞は益三君】

憧れの日本へ 青雲の志語る
留學生豫備生先輩と座談會

憧れの日本留學めざして精進をつゞける國立留學生豫備校生徒に先進日本の教育界實情と各大學高專の現狀を傳へるため民生部では十二日午後二時半から本春日本の各學校を卒業歸國、目下政府の輔佐及び敎官試驗受驗のため來京中の青年廿餘名を招いて報告座談會を開催、豫備校からは廣田校長以下百六十名の全校生徒が出席して留學に關する體驗者ならでは氣付かぬ注意を語り合つたが、來春日本留學をめざす豫備校生だけに先輩の言にひとしく耳を傾けうれしい親愛の情を漲らせた、先輩の言に感激した豫備校生の一人孫惠慶君（一八）は語る

僕は安東省立第三國民高等學校を卒業しましたが來年は一高の理科を受けやうと勵んでゐます、將來の方針ははつきりしませんが、醫學部へ進む考へです

"懲一警衆"實現へ
王道警察の新合言葉

王道國家の面目を遺憾なく發揮しつゝ躍進を重ねる滿洲國の治安あづかる警察部門に新しい旗幟として「懲一警衆」の四文字が颯爽として登場、民警結ぶ合言葉の意義を實踐することとなつた、この「懲一警衆」の言葉は十二日開幕した全國警務廳長會議の席上于治安部大臣から從來の武力警察第一主義を行政、武力二重點主義に改め懲一警衆の實をあげ國策の圓滑遂行を期せよとの訓示中に述べられたものであるが、古來「懲一儆百」ともいはれたこの四文字をとくに明示した點に一人をこらしめることより大衆を敎化善導し以て道義政治の眞骨頂を期せよとの重大內容をとり上げたものとして從來民衆に恐れられ勝ちであつた警察が民衆の中に溶けこませる躍進を實現する日を期待され特に經濟統制强化等の新事實が相次ぐ折柄これが實踐善用こそ焦眉の急と待望されてゐる

拉致された井君
刺殺と判明

滿洲林業吉林支店では昨年三月十一日樺甸縣木箕河が楊匪團のため襲撃された際刀折れ矢盡き拉致された社員井籠睦君（二二）＝原籍熊本縣阿蘇郡南小國村字滿願寺＝のその後の消息につき日滿軍警の協力を求め極力搜査につとめてゐたところこのほど東北省森林警察隊新開河分遣隊に歸順した楊匪團の少年鐵血隊班長の口から圖らずも不幸にして昨年九月五日頃討伐隊に追はれた楊匪が輝南縣四方頂子の大密林に遁入したとき刺殺されたことが判明したので直ちに搜査隊を編成現場に赴き死體搜査につとめてゐるが何分同地方は未だ積雪多く死體は容易に見當らぬので一應引揚げることになつた、更に雪解けを待ち再び搜査の豫定である、尚同社ではこの旨を井君の故鄕に報告するほか家族の來吉を待つて近く社葬による慰靈祭を行ふことになつた

量より質でゆく
今年の產業戰士
內原の三千名相次で大陸へ

滿洲國產業五ケ年計畫遂行の人的資源たる鑛工技術員及び技術工の獲得について滿鐵、電々兩社を除く各官廳、會社、工場の需要はすべて滿洲鑛工技術員協會が厚生省と連絡日本內地の各學校につき打合せ斡旋事務を行つてゐるが、本年度第一次、第二次の二回にわたつて日本各地で募集獲得した人員は第一次技術員、技術工、一般工計千九百三十名、第二次千三百七十二名、合計三千三百二名で、豫定の六千百四十名に對し僅か四十七パーセントにすぎなかつたとはいへ

これら工業戰士は本年度から數回にわかれて內原訓練所に入所し土の戰士開拓義勇隊員に伍して國策と建國精神をしつかと體得したのち來滿することとなつてをり、量より質の點に於て從來に勝るとも劣らぬ人々とみられてゐる

なほ三月下旬來滿した第一隊二百二十四名に引續き二十日から二十五日までの間に目下內原で訓練中の九百名が來滿、更に二十七日から一ヶ月にわたり殘りの千四百名が訓練をうけ六月早早入滿を完了する豫定であるが、これでも到底需要を滿たすに足りないので各會社、工場とも單獨募集による產業戰士の獲得に乘り出すべく秘策を練つてゐる

建築資材分科會

重要物資整備委員會中の建築資材分科會は十二日午後一時より市公署に於て關係各機關並に民間側參集のもとに開催され建築資材の民需方面割當に付て協議した

東三馬路の火事

十二日午後八時二十分頃東三馬路東寧四條胡同十二號電工孫素雲（二四）方から發火全燒せしめ同家裏苫力小屋に延燒二棟をも全燒同十時頃鎮火した、原因、損害その他目下取調中

自殺を圖る

十二日午後八時半頃日本橋通五五大同倶樂部三二號止宿同家ボーイ山東生れ韓日强（三〇）の妻遠令（二五）は韓の不在中刺身包丁で左咽喉部を突刺した自殺を圖つが原因は數日前より親戚との間のいざこざを苦にしたものらしい

首警入りして早や一年を迎へやうと云ふ警視廳組刑事連の滿語會話は適確とまで行かないが少しは出來るやうになつた▲ところがある日中警刑事室の面面、今迄に習ひ聞き覺えの滿語（尤もカンが惡いとさつぱり判らぬが）を御披露し合つた後、何を思つてか死んだと云ふのは過丁さと黒板に書いて笑はれた泉司法主任、以來滿語の時間のテキストや初等會話篇を買つての猛勉强振り▲これを知つた聴劫かりな刑事連過ぎたるは及ばざるが如し、と暇をみては滿系刑事に你上那兒去から習ひはじめたとはめでたし〳〵……

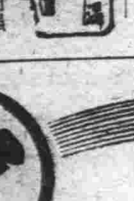

けふの天氣　北西の風稍强く曇一時小雨又は小雪
きのふの氣溫　最高一九度〇　最低八度二

御家庭の福音！
御台所用品、金物類、錆付、油の附着せる機械器具の御ミガキ用として經濟的輕便な!!
アカシヤ磨石鹼を御愛用下さい
大連 奉天 萬玉洋行
各地到る處荒物雜貨、藥店、金物店に有り

御挨拶
私事永らく深町醫院に於て診療に從事中は不肖菲才にも拘らず懇なる御後援を辱うし厚く御禮申上ます
三月中より左記の處に轉居致しました何卒諭らざる御鞭撻たまわりたく午略儀紙上にて御挨拶申上ます
洪熙街第六代用官舍九五號（滿映南）
水澤衛

自動車兵募集
日滿人
自動車の無經驗者にて可、入隊後教育す、尋常小學卒業程度、滿十七歲より滿廿三歲まで
締切五月十五日限
募兵規定誌用紙は郵券四錢封入せば進呈
奉天東大營（奉天中央郵政局私書函六三）
滿軍 築瀬部隊 電話（四）三八七四

集金員募集
一、內地人にして年齢學歷を問はず
一、市內に保證人を要す
一、待遇手當詳細面談の上
自筆履歷書持參、面談時間自午前十時至午後三時
豐樂路一〇五號一部ビル內
大經路淸明街町會事務所 電話（二）五一九八

吉利 整形 內臟 一般 外科
吉利医院
中央通り四番地大新京日報社裏 電（3）三四九八番

休診廣告 自四月十三日至五月二十日
綠醫院
長春大街三〇二 電（2）五一〇一番

壽しの注文なら
壽し竹

ア
春セル品揃
春の感觸豊かな純毛品澤山取揃へ
みじまや
日本橋通 電③二五三五

女子賽馬従事員募集
右希望者は履歷書携帶の上來る二十日迄に當場事務所に出頭の事
新京國立賽馬場 電（二）五七九八番

女子計算手を求む
一、日本內地人にして珠算に極めて堪能なる者 數名
一、市內に確實なる身元保證人二名を要す
年齢學歷を問はず好遇す希望者は自筆の履歷書携帶本會社庶務課人事係へ御出頭のこと（面會時間毎日自午前九時至午後七時）
新京特別市西七馬路十四號
滿洲圖書株式會社 電話（2）一九一一番

腕角力選手に告ぐ

日時　四月十四日午後一時開始
場所　兒玉公園落下傘塔附近

出場選手は當日正午迄に必ず集合して下さい、點呼の際欠席者は棄權と認めます（選手多數に付午後一時試合開始）雨天順延

新京日日新聞社

世紀の英雄 (16)

一番　伸二　作
夏目　靜　畫

女店員氣質（八）

『午後一時より當賣場に於いて、帝都レビュースター諸孃の實演ネクタイの賣出しがございます』

さうした張紙の下にあけみ、智津子、鐵子等七八人が並んで立つてゐた。

硝子のケースを一つ隔てた所には文字通り黒山のやうな人が彼女等の一擧手一投足に無作法な或ひは羨望の、さまざまな視線を投げかけてゐるのだ。

舞臺以外は氣の弱い大和智津子などは捕虜收容所へ入れられた敵兵のやうに腐つて居た。これで一脚光を浴び、又は仕事の事になると別人のやうにはつきりした意見を述べ大膽になるから不思議である。先程からいくら會社の言葉とは言へ來なければよかつたと後悔してゐる。

『一寸、かうやつてポカンとして居ていゝのかしら。これで御馳走になつたり切手を貰つたりしちや濟まないわね』

艦の中の豹のやうに全く見物を問題にしてないやうな鐵子が智津子に言つた。

鐵子はこゝの店員直子とは姉妹だが、それこそ表と裏ほど性格の相違がある。

『あたし、歸らして貰ひたいわ』

『あら、今歸つたら切手がフイになつてしまふかも知れないわよ。五圓のかしら十圓のかしら、とにかく出るのだから。それ以上出るのだつたらあたし、マネキン代りになつて一席宣傳をやつてやるのだけど』

『冗談ちやないわ』

心細さうに微笑んだ。

鐵子は先程から人が動く度に三つばかりケースを越えた所に立つてゐる妹の直子の姿がチラチラッと眼に入るので氣になつて仕方がない。自分と話したさうな顏にもみえるのであつた。

乾度妹は心の中でまよつてゐるのであらうと鐵子はきめてゐた。歸りにはたとへ妹の方でよけても『たまには樂屋へ遊びにお出で』ぐらゐの事をソッと言つてやらうと思つて居た。

智津子は實演をして戻つて來ると、

『ねえ、こゝの商品切手が出るなんてどうして知つてゐるの？專務がさう言つた？』

『さては智津子孃、慾が出て來たな』

男のやうな言ひ方で鐵子が言ふと眞赤になつて、

『嘘よ〱。たゞ不思議に思つてね、訊いただけよ』

『欲しくつたつておかしかないわ。貴女、こゝの切手なら十圓なら何處の切手賣買店へ行つたつて九圓五十錢で引取つてくれてよ。だから買ふ物がないなら現金に變へてしまつて使ふ手もあるわよ。とにかく後三十分もこんな事をして居ればいゝんだから今更歸るなんて言ふ手は無いわよ。絶對にそんな弱氣を出す事はこの際、損よ』

さう耳打ちをすると鳩みたいな聲を出して喉でクックッと笑つた。

その時、實演をしてゐた帝都レビューのスター街あけみが一寸手を休めこちらへ救ひを求めるやうに微笑みかけた。

『あけみさんの人氣つて隨分あるのね』

智津子がさう言つた時だつた。何時の間にか後に立つて居たこの賣場の男店員が輕く彼女の肩をたゝき乍ら、

『僕に一つ實演して見せて貰ひたいんです。洒落た結び方を覺えたいですから』

と言つて微笑んで居た。

色の淺黒い健康さうな顏に肩幅の廣いガッチリした身體であつた。

かしわ餅は　御菓子　玉屋　ダイヤ街　電③五二九二

列車發着表

○大連方面行
△大連行 前二時三十分
△奉天行 六時廿五分
△釜山行 八時
△奉天行 八時卅五分
△大連行 九時三十分
△營口行 十時三十分
△四平街行 十一時三十分
△奉天行 後一時五分
△大連行 一時四十分
△大連行 二時三十分
△大連行 三時廿五分
△四平街行 四時五十分
△釜山行 六時五十分
△四平街行 七時四十分
△大連行 九時四十分
△大連行 十一時十三分
△奉天行 十一時三十分

○哈爾濱方面行
△哈爾濱行 前三時四十三分
△德惠行 五時十五分
△哈爾濱行 六時三十分
△哈爾濱行 八時十分
△哈爾濱行 九時
△哈爾濱行 後十二時五十二分
△哈爾濱行 三時十五分
△哈爾濱行 五時三十分
△德惠行 七時十分
△哈爾濱行 十時卅五分
△牡丹江行 十一時四十五分

○圖們方面行
△吉林行 前七時五分
△羅津行 八時卅五分
△圖們行 九時四十五分
△吉林行 後一時
△牡丹江行 三時二十分
△吉林行 七時廿五分
△清津行 十時五分

○白城子方面行
△白城子行 前八時廿五分
△白城子行 十時五十五分
△前郭旗行 後五時三十分

○大連方面より
△大連發 前三時卅二分
△大連發 六時十八分
△奉天發 七時四十五分
△大連發 八時
△四平街發 八時四十六分
△四平街發 九時四十分
△四平街發 十時卅二分
△釜山發 十一時四十三分
△奉天發 後十二時三十分
△大連發 三時
△大連發 四時二十分
△大連發 五時二十分
△營口發 六時四十八分
△大連發 八時二十分
△奉天發 九時廿五分
△釜山發 九時四十五分
△奉天發 十一時三十分

○哈爾濱方面より
△德惠發 前零時三十分
△哈爾濱發 二時二十分
△牡丹江發 六時五十四分
△哈爾濱發 前七時五十四分
△德惠發 十一時三十分
△哈爾濱發 後十二時五十分
△哈爾濱發 一時三十分
△哈爾濱發 三時十分
△哈爾濱發 六時四十分
△哈爾濱發 九時三十分
△哈爾濱發 十一時三十分

○圖們方面より
△清津發 前七時三十三分
△吉林發 十一時廿四分
△牡丹江發 後二時十分
△吉林發 五時廿一分
△圖們發 八時四十一分
△羅津發 九時三十分
△吉林發 十一時十五分

○白城子方面より
△前郭旗發 十二時一分
△白城子發 後六時卅二分
△白城子發 九時五分

大阪商船出帆

門司、神戸行
黑龍丸 四月十四日
うすりい丸 四月十六日
熱河丸 四月十九日
扶桑丸 四月二十日
吉林丸 四月廿一日
鴨綠丸 四月廿二日
うらる丸 四月廿四日（午前十一時大連出帆）
三角、鹿兒島那覇行
大同丸 四月十日 午後三時大連發
事務所＝大連、奉天、新京、哈爾濱、驛とビューローで連絡切符發賣

廣告の御用は 電話(3)三三〇〇

日日案內

廣◇三行 一回金六十錢
告◇被履度 一回金四十錢
料◇五行 一回金八十錢
金◇十行 一回一圓八十錢

代書とタイプ印書は東一條通稻荷神社南二丁南洲堂 電3五一三六

看護 婦附添婦家政婦募集中 央看護婦會 入船町 電3四五〇一

古物 丸八商店 曙町二ノ一八 電3六〇四一

※ミシン 新古を不問、買ひたし御知らせ次第參上致します 新京 佐久川 電2一八四二番

花環 戸川裝飾店 銀パレス前 電3二六二二

カメラ修理 新京銀座 乾寫眞機店 電話3二三九〇

新京犬猫病院 南廣場南入滿鐵病院東側 東三條通 電3三七〇一番

男女の職業紹介 女中女給事務員ボーイ其他 募集 日・滿人 ダイヤ街梅ヶ枝町浦野ビル 國都紹介所 電3二五〇九

サツク 風化し易く用をなさざる品多し御用は專門の當店に限る 富士町二ノ一五 生好堂 電3五四六七

古本 安價提供 高價買入 生長堂書店 ダイヤ街扇房亭隣り

讀書人の爲の存在 古本 御報即刻參上 正確評價買入 泰山書院 寶山前 電呼 三・六五七八

失業路頭に迷ふ者 人を求めたき者 共に本會へ 新京東三馬路 電2一〇八五 自彊會 結婚媒介部 ドシドシ御申込下さい

トラックに依る運搬 大和運輸公司 電話3六九〇八番 別館及建築土木科一般 農產物麻袋の準備有

淋病 婦人病・皮膚病 胃腸病・神經痛 其他一般慢性病 HS線療法 樂生堂療院 新京祝町二ノ四（西本願寺西隣）

紫雲社 看板 塗裝 新京大經路九四號 電話2 二一六三番

ほねつぎ 滿鐵病院東正門前 今辨慶整骨院 電話③二三六一番

人氣カフェー案內

カフェー イナリ 富士町二丁目 電(3)五四二六

ユニーサーロン 銀波 永樂町一ノ一 電(3)三四七四

社交係急募 グランドカフェー 亞細亞會館 新京東二條通り TEL (3) 5715 (3) 3584

絢爛 グレート 赤玉 東一條通 豪華 TEL (3)4850 (3)6781

傳統を誇る 精養軒 女給募集 東一條通り 電3 二三〇五

新入店 カフェー ミス大阪 富士町二丁目一 電話(3)六一〇六

カフェー スタンド 興亞 日本橋通二四 電3四五八三

カフェー プランタン ダイヤ街 電3四三二八

ノーブルサロン 新世界 ダイヤ街 電話(3)六一四八番

女給募集 名實共に全滿一 グランドパレス 銀 グランドパレス 銀 グランドパレス 銀 グランドパレス 銀 新京銀座新道 電話(3)三五六〇

女給募集 ◁東洋一▷ グランド大新京 新京富士町 カフェー大新京 電話3 三四六 グランド大新京 新京富士町 カフェー大新京 電話3 三六四七

生ビール 工場直配賣所 ニユウシンキヨウ 東一條通銀座新道入口 電3六三六三

女給大募集 國際的大カフェー 雅壽園（ガジュエン） 新京吉野町（長春座前） 電話(3)五六二一番

サロン ノラ 東二條通り 電話3六七七三

サロン 銀水 ダイヤ街 電(3)三三七八

キャフェー アリス ダイヤ街 TEL(3)2493

花園會館 大和通50 電(3)3322

サロン 日輪 ◈大衆社交場◈ サロン日輪 記念公會堂裏 TEL3,2506

サロン キング 銀座新道 電(3)四〇八九

ラングサロン 銀座會館 三笠町三ノ一 電(3)二九三〇

サロン 春 ダイヤ街 電話(3)二六九四番

皆様の慰安場 カフェー ブリーズ 大和通五五 電(3)五三八三

高級酒場 トイペイト 推背圖 豐樂路 電(2)二八八七

タイプ印書 飜譯・立案 謄寫・代書 祝町二ノ四 新滿社 電話3 二三八七

何んでも御用達は 國都 信用 便利 安價 親切 迅速 メッセンジャー社へ 電②三九二九

はり灸 あんま 遠近を問はず御伺ひ致します 愛化堂 東二條通三九 電話3 二一五

整骨專門 中央通り 末松接骨院（中央通警察署前） 電3 二三〇三番

沼貴 タイピスト養成 授業午前、午後、夜間 入學隨時 規則書進呈 新京新發路一〇五號 貴活タイプライター 滿洲直賣所 電2 四四五三番

お茶とお茶道具は 新京吉野町一丁目 みどり茶園 電3四七七〇番

斯界の權威 タイプライター タイピスト生徒募集 日本タイプライター株式會社 新京朝日通ーハ 電話③3338 5684

質の御用は ダイヤ街（九石商店前） 荻本質店 八船町十丁目 電話(3)六二六七

かんばん 玉江 電(三)二八二六 新京キネマ前

特效藥 安心散 慢性花柳病・皮膚病・淋疾・神經症 リウマチス 特效あり御試藥を乞ふ 浪速町二丁目十八番地 吉光堂療院

鍼灸 浪速町二丁目十八番地 東二條通交番前 吉光堂療院 電3 三七三六番

あんま 鍼灸 胃腸病、神經痛、神經衰弱、小兒諸病、花柳病、動脈炎、 高橋鍼灸科院 電③五八六五

高價買入 電話及金融 金融・即時・長期秘密 電話の御相談は最も信用ある 荻本電話店（御用の方は(3)六二六七） 新京入船町一ノ二 ダイヤ街丸石商店隣 月賦販賣

家具 事務用家具專門 新京便利社家具部 電話(3)三七五五番 責任者 平山 勇 塗裝と裝飾

割烹 温泉閣 新京ダイヤ街 電(3)五二八五 御宴會は十名様以上 特に御相談 季節の味覺專門店 壽き燒 肉鳥專門 わかもと 電(3)五二八五

たゝみ 室町公學校前 鵜殿兄弟商會 電③二四八一

質 愛知屋 貸出勉強 極く簡單 質流れ品大安賣 東二條通二五 朝日社隣 電③三五九五

電話金融 電話賣買 岩見電話店 電話月賦販賣 永樂町三丁目十一ノ四 八島小學校前 電3・三一三七

質 三笠町三の廿一 公會堂裏 電3 五五三三

新時代の おちゃや 横濱屋 ダイヤ街下 電(3)四七七四（御一報參上） 簡易金融

家傳 お灸 あんま特設 清水堂鍼灸院 中央通滿洲棋院裏 電話(3)六七二七番

新入來店 グレート 赤玉 東一條通 TEL ③四八五〇 ③六七八一

大吉 御料理 富士町三丁目 電(三)三一五九

堀山医院 產婦人科 蓬莱町一丁目 電話③3180

東明 御料理 吉野町 電(3)二一七七

驛着發手小荷物の取扱 其他簡易荷造運搬に應じます 北澤洋行新京支店（甘栗太郎） メッセンジャー係 新京吉野町二丁目 電話3 二八七・三七七八

いよや 御料理 吉野町三の五 電(三)三四九〇

新京銀行 本店 祝町二ノ三十 電③4737 2944 2033 6826 大經路支店 豊樂路一〇一号 電②4508

在庫御案內
一、トロッコ用車輛（チルド製保證品） 二吋×二吋×二四吋附屬品付
一、土工用ツルハシ 約一貫百目付、約八百目付
一、半田錫
右多量在庫あり 新京市東五條通一七 南海洋行 電話三六一六四

ぶたまんぢゅう 支那そば 來々軒 祝町二 太子堂前 電(3)二八〇三

トランク病院 どんな破損品でも丁寧迅速廉價にて完全に修理致します 旅行用品一切品揃 總べて自家製品に付大安賣！ 二合永鞄店 新京東一條通三六 電話3 四三〇八番

味覺料 成金壽司 銀座新道

淋病 治療は責任ある根治療法によられよ 婦人病、蓄膿症、皮膚病、胃腸病、其他の慢性諸病 東京樂生堂HS線新京療院 新京祝町二ノ四（西本願寺西隣入）

製造卸小賣商 草繩 石井洋行 新京大經路四三 電話②五七〇二番

建築用材料 石炭 ガラ シンダー 運搬付販賣 トラックに依る 貨物運搬 多少に不拘御用命の程を 早速御屆け致します 新京東五條通五 電3 四五四七番 高井公司

鯛ちり 季節の折詰調進 食道樂 かほる 大經路

ひふ病良藥 テーム水

皮膚病良藥テーム水は
●殺菌作用で 皮膚病の菌毒を殺滅し痒さ痛さを去り
●消毒作用で 患部の毒素を分解消滅せしめ
●收斂作用で 患部をだん〱小さくして漸々ヨクなる
●滑澤作用で 皮膚を滑らか艶かにする

●たむし ●いんきん ●水蟲 ●ひぜん ●くさ ●おでき ●ただれ ●かゆがり ●吹出物 ●しらくも ●はたけ ●なまづ ●うろこ ●濕疹 ●がんがさ ●にきび ●そばかす ●とびひ ●肛門のただれ ●藥、漆のカブレ ●ひびしもやけ ●肌のあれに用ひてシマズ痛まず目に立たず臭はず汚さずその上に驚く程よく毒を消し痒さを去り淺くつけても深く効く用法簡便にして早くヨクなる
テーム水 定價 廿錢、卅錢、五十錢、一圓
（全國藥店に在り）萬一品切の節は藥店へ御申付け下さい
模造品多し必ずテーム水と御指名の上御買取下さい
發賣元 東京市芝區田村町 東京藥院 電話芝一八七四番 振替東京六〇一〇〇番 大阪市天王寺赤十字病院前 大阪東京藥院 電話天王寺二五五六番 振替大阪五〇八一八番

宇治茶 河久商店 三笠町二丁目

新高のバナナキャラメル
孃ちゃん坊ちゃんのお友達
新高の バナナ キャラメル
榮養保健菓子 ラクダ
讀書、運動 散步に 御愛用下さい